



República de Chile
I. Municipalidad de Zapallar
Secretaría Municipal

DECRETO DE ALCALDIA N° 400 / 2021.-

ZAPALLAR, 19 FEB. 2021

VISTOS:

LOS ANTECEDENTES: Las facultades que me confiere la Ley N° 18.695 de 1988 "Orgánica Constitucional de Municipalidades", Sentencia de Proclamación Rol N° 2.489 del Tribunal Electoral V Región Valparaíso, de fecha 05 de diciembre de 2016 que me nombra Alcalde de la Comuna; Decreto de alcaldía 1926/2020 de fecha 08 de septiembre 2020 delega firma del Sr. Alcalde bajo la fórmula "Por orden del Sr. Alcalde", Decreto de Alcaldía 2490/2020 de fecha 11 de diciembre 2020, que aprueba cuadro subrogancia de cargos directivos, jefaturas y encargados de unidades municipales. Decreto alcaldía 302/2021, de fecha 3 febrero 2021 que aprueba el cuadro subrogancia del Sr. Alcalde.

CONSIDERANDO:

Convenio Marco de Colaboración Técnica y Financiera entre el Servicio Nacional para la Prevención y Rehabilitación del Consumo de Drogas y Alcohol y la Municipalidad de Zapallar, de fecha 21 de diciembre de 2020.

DECRETO:

APRUEBASE CONVENIO MARCO DE COLABORACIÓN TECNICA Y FINANCIERA ENTRE EL SERVICIO NACIONAL PARA LA PREVENCIÓN Y REHABILITACIÓN DEL CONSUMO DE DROGAS Y ALCOHOL Y LA MUNICIPALIDAD DE ZAPALLAR, de fecha 21 de diciembre de 2020, suscrito entre el Servicio Nacional para la Prevención y Rehabilitación del Consumo de Drogas y Alcohol y la Ilustre Municipalidad de Zapallar, según texto que se adjunta y que forma parte del presente decreto.

ANÓTESE, COMUNÍQUESE Y ARCHÍVESE,



G. ANTONIO MOLINA DAINE
Secretario Municipal



GUSTAVO ALESSANDRI BASCUÑAN
Alcalde

DISTRIBUCION:

- 1.- SENDA
- 2.- Oficina de Transparencia.
- 4.- Dirección de Seguridad Pública
- 5.- Archivo: Secretaría Municipal.

PMP / CTC / SEC / AOS / pat





CONVENIO MARCO DE COLABORACIÓN TÉCNICA Y FINANCIERA ENTRE EL SERVICIO NACIONAL PARA LA PREVENCIÓN Y REHABILITACIÓN DEL CONSUMO DE DROGAS Y ALCOHOL Y LA MUNICIPALIDAD DE ZAPALLAR

En la ciudad de Valparaíso, a 21 de diciembre de 2020 entre el **Servicio Nacional para la Prevención y Rehabilitación del Consumo de Drogas y Alcohol**, RUT N° 61.980.170-9, representado por su Director Regional, de la Región de Valparaíso, don Marcelo Platero Hidalgo, domiciliados en calle, domiciliados en Calle Condell 1231 de la comuna y ciudad de Valparaíso, por una parte, y la **Municipalidad de Zapallar**, RUT 69.050.400-6, en adelante también "la Municipalidad", representada por su Alcalde don Gustavo Alessandri Bascuñán, ambos con domicilio en Calle German Riesco N°399, comuna de Zapallar, por la otra, se ha convenido en lo siguiente:

PRIMERO: ANTECEDENTES. El Servicio Nacional para la Prevención y Rehabilitación del Consumo de Drogas y Alcohol, en adelante también "SENA", es un servicio público descentralizado, dotado de personalidad jurídica y patrimonio propio, encargado de la ejecución de las políticas en materia de prevención del consumo de estupefacientes, sustancias sicotrópicas e ingesta abusiva de alcohol, y de tratamiento, rehabilitación y reinserción social de las personas afectadas por dichos estupefacientes y sustancias sicotrópicas. Le corresponde también la elaboración de una Estrategia Nacional de Drogas y Alcohol.

En cumplimiento de dicho objeto, y de acuerdo a lo establecido en el artículo 19, letra j), de la Ley N° 20.502, corresponde al Servicio Nacional para la Prevención y Rehabilitación del Consumo de Drogas y Alcohol, celebrar acuerdos o convenios con instituciones públicas o privadas, incluyendo las Municipalidades, que digan relación directa con la ejecución de las políticas, planes y programas de prevención del consumo de drogas y alcohol, así como el tratamiento, rehabilitación y reinserción social de las personas afectadas por la drogadicción y el alcoholismo.

A su turno, la Municipalidad de **Zapallar**, es una corporación autónoma de derecho público, con personalidad jurídica y patrimonio propio, cuya finalidad es satisfacer las necesidades de la comunidad local y asegurar su participación en el progreso económico, social y cultural de la respectiva comuna.

SEGUNDO: OBJETO DEL CONVENIO. En el ámbito de su competencia, el Servicio Nacional para la Prevención y Rehabilitación del Consumo de Drogas y Alcohol, busca impulsar y apoyar técnica y financieramente, programas, proyectos y actividades destinados a la prevención del consumo de drogas y alcohol, así como a la recuperación de las personas afectadas por la drogadicción y el alcoholismo.



Los lineamientos del Servicio en materia de drogas y alcohol tienen su fundamento en principios como la salud pública integral, la seguridad pública, la territorialidad, la corresponsabilidad, la intersectorialidad y la complementariedad, buscando materializar cuatro ejes principales, estos son, la protección, promoción, prevención y recuperación del consumo de alcohol y drogas. En este contexto, el Servicio Nacional para la Prevención y Rehabilitación del Consumo de Drogas y Alcohol, está formulando nuevas estrategias de perspectiva territorial y comunitaria en base a los conocimientos de los distintos determinantes sociales que afectan el desarrollo de las personas y su calidad de vida.

Así, y reconociendo el trabajo realizado por la Municipalidad en el ámbito comunal respecto a la construcción de políticas, planes y programas de drogas y alcohol en el espacio local, SENDA aboga por un nuevo plan de prevención nacional del consumo de drogas y alcohol, denominado "**Elige Vivir sin Drogas**", basado en el conocido modelo de origen islandés denominado internacionalmente **Planet Youth**, que tiene por objeto, evitar, retrasar o bien disminuir el consumo de drogas y alcohol en niños, niñas y adolescentes mediante el fortalecimiento de sus contextos de desarrollo ambiental, sociocomunitario y familiar.

En este sentido, el plan nacional **Elige Vivir sin Drogas**, se enfoca en prevenir el consumo de drogas en niños, niñas y adolescentes, sobre la base de un diagnóstico profundo y preciso de cada comunidad escolar y también sobre el diseño de una estrategia especial y apropiada para cada una de esas comunidades escolares. Sobre la base de diagnósticos comunales, se busca fortalecer cuatro factores fundamentales: escuela, familia, tiempo libre y grupo de pares.

En relación con los objetivos antes planteados, SENDA dispone de los programas **SENDA PREVIENE-EVSD en la Comunidad; y Trabajar con Calidad de Vida**, los cuales son implementados y desarrollados en diversas comunas, a través de convenios de colaboración técnica y financiera entre las Direcciones Regionales de SENDA y las respectivas Municipalidades, bajo la supervisión de la Dirección Nacional del Servicio.

Con el objeto de optimizar los recursos técnicos y financieros, asegurar la debida coordinación entre los programas que se implementan en el ámbito comunal y adaptar sus políticas públicas y programas a la actualidad nacional, y de cada comuna, el Servicio Nacional para la Prevención y Rehabilitación del Consumo de Drogas y Alcohol, ha optado por implementar y desarrollar sus Programas, en coordinación con el plan nacional **Elige Vivir sin Drogas**, sin perjuicio de la independencia que la implementación de cada programa requiere.

Por lo anterior, el Servicio Nacional para la Prevención y Rehabilitación del Consumo de Drogas y Alcohol, y la Municipalidad de **Zapallar**, han acordado implementar y ejecutar los programas que se indican en la cláusula siguiente, según las orientaciones técnicas que la Dirección Nacional y **Dirección Regional de Valparaíso de SENDA**, entregarán para tal efecto.

Por este acto, la Municipalidad acepta la labor encomendada y se obliga a ejecutar el convenio, desde el 1 de enero de 2021 al 31 de diciembre de 2021, en los términos, formas y condiciones que se estipulan en el presente Convenio y en los documentos técnicos que se indican en la cláusula décimo quinta "Anexos de Orientación Técnica para la Implementación del Programa", los cuales establecen las acciones a desarrollar.



TERCERO: PROGRAMAS.

SENDA y la Municipalidad acuerdan desarrollar e implementar los siguientes programas, de conformidad a las orientaciones técnicas contempladas en el convenio y sus anexos, en adelante, los "Programas":

1. **Programa SENDA PREVIENE-EVSD en la Comunidad:** SENDA, a través de su División Territorial, busca construir y asegurar las condiciones de implementación de la política pública de Alcohol y Otras Drogas (AOD) en los territorios, atendiendo tanto a los desafíos como a las particularidades a nivel nacional, regional y comunal que supone el desarrollo de abordajes adecuados para incidir positivamente en la disminución de la demanda de AOD en la población. A nivel comunal, este mandato de implementación de la política pública de reducción de demanda de AOD se enfrenta a una serie de complejidades territoriales y comunitarias, especialmente centradas en la multidimensionalidad y multicausalidad del problema de consumo de AOD.

La diversidad de actores, así como los Determinantes Sociales de la Salud (DSS), hacen necesario poner atención particular al ámbito local, tanto en sus características demográficas, culturales, sociales y político-administrativas, además de los desafíos propios de la implementación de una política pública de estas características. Así este puente entre la diversidad territorial y el fenómeno de consumo de AOD, apunta a factores sistémicos, estructurales y psicosociales que precariza las condiciones de desarrollo de las personas, explican la variabilidad de los problemas sanitarios y ofrecen estrategias que apuntan a objetivos del mejoramiento de las condiciones iniciales de salud mediante la desarticulación de mecanismos excluyentes, discriminatorios y estigmatizadores directamente relacionados con enfermedades tales como el consumo problemático de drogas.

En esta misma línea, la realidad policéntrica de los territorios obliga a un actuar coordinado con diferentes organismos del Estado presente en los territorios, la identificación de éstos se hace fundamental para el desarrollo de las actividades del equipo SENDA Previene en el territorio.

En este sentido, la estrategia de intervención del Programa SENDA PREVIENE-EVSD en la Comunidad, a través de los equipos SENDA Previene en el territorio, propone, en coordinación con el Plan Nacional Elige Vivir sin Drogas, un cambio profundo en la forma de enfocar el trabajo preventivo, ya que no limita sus intervenciones a aquellas que dicen relación directa con el individuo, sino que amplía ese foco buscando fortalecer los factores protectores que se encuentran en el entorno de niños, niñas y adolescentes, poniendo a éstos en el centro como beneficiarios de la intervención.

2. **Programa Trabajar con Calidad de Vida:** Las intervenciones preventivas en el ambiente laboral están sustentadas en distintos elementos y recomendaciones tanto de la Organización Mundial de la Salud (OMS), como de la Oficina Internacional del Trabajo (OIT) para la elaboración de políticas organizacionales para la prevención del consumo de drogas y alcohol (OPS, 2000; OIT, 1996). Un elemento importante a considerar para las intervenciones y estrategias preventivas, consiste en el enfoque de Determinantes Sociales de la Salud (OMS, 2003). Esto pone énfasis en cómo las condiciones sociales pueden



traducirse en consecuencias para la salud de las personas. Desde esta perspectiva, el trabajo y sus características influyen en la salud de las personas y su relación con otros y, por tanto, en los niveles de consumo de sustancias. Considerando lo anterior, el consumo de drogas y alcohol se puede entender también como un problema de salud laboral, que tiene múltiples causas y consecuencias tanto en la productividad de la organización, como también en la calidad de vida de los trabajadores y su vida familiar y comunitaria.

Las intervenciones presentadas en cada componente están orientadas a mejorar la calidad de vida laboral de los trabajadores y trabajadoras -en sus dimensiones ambiente laboral, familiar e individual-, considerando que ésta se entiende como un factor protector del consumo de alcohol y otras drogas. Todos los componentes orientan acciones de prevención ambiental y universal, fortaleciendo la instalación de bases organizacionales que sustenten el trabajo preventivo en el ámbito laboral.

CUARTO: TRANSFERENCIA DE RECURSOS Y DISTRIBUCIÓN PRESUPUESTARIA. Para la ejecución de los Programas, SENDA transferirá recursos a la Municipalidad, sin perjuicio de aquellos que ésta deberá aportar. Los recursos que se entregarán a la Municipalidad deberán ser destinados a la contratación de los recursos humanos necesarios para la implementación de los Programas, la realización de las actividades planificadas, la contratación de seguros de accidentes para el equipo de profesionales contratados con recursos aportados por SENDA y, en general, solo en gastos que guarden directa relación con la ejecución de cada Programa.

Los recursos que SENDA transferirá a la Municipalidad, serán independientes para cada Programa, y no podrán realizarse modificaciones o reasignaciones presupuestarias respecto de recursos asignados a un Programa hacia uno distinto, aun cuando el mismo sea parte del convenio.

1. Recursos aportados por SENDA.

Para la implementación de los Programas durante el año 2021, SENDA entregará a la Municipalidad el siguiente monto único y total:

- a) Programa SENDA PREVIENE-EVSD en la Comunidad: la suma única y total de **\$14.802.812.-**

El monto total indicado, será transferido de manera independiente, en una única cuota, correspondiente al monto total del respectivo Programa.

La transferencia será realizada dentro de los veinte días posteriores a la fecha de total tramitación del acto administrativo que aprueba el presente convenio, y sujeto a la condición que la Municipalidad se encuentre al día en la rendición documentada de los recursos entregados en virtud de convenios celebrados anteriormente con el Servicio Nacional para la Prevención y Rehabilitación del Consumo de Drogas y Alcohol.

Lo anterior, es sin perjuicio de la facultad de SENDA para modificar el total transferir en razón a la disponibilidad presupuestaria.

Las partes acuerdan que el Programa Trabajar con Calidad de Vida no tendrá asociada una transferencia de recursos por parte de SENDA. Lo anterior es sin perjuicio de las actividades que puedan desarrollarse en conjunto con los



restantes Programas, o la colaboración que puedan brindar los profesionales y equipo de trabajo de estos, en tareas específicas y que guarden relación con el Convenio.

2. Distribución de recursos según ítem presupuestario.

Los recursos que SENDA transferirá a la Municipalidad por cada Programa, se desglosarán de la siguiente manera:

a) SENDA PREVIENE-EVSD en la Comunidad.

ITEM PRESUPUESTARIO		APORTE SENDA (en \$)
RECURSO HUMANO	Honorarios Coordinador (a) Comunal	13.762.812
	Honorarios Profesionales Equipo de Gestión	0
	Seguro de Accidentes	40.000
GASTOS OPERACIONALES		300.000
GASTO ACTIVIDADES		700.000
EQUIPAMIENTO (***)		0
MONTO TOTAL		14.802.812.-

Lo anterior es sin perjuicio de la facultad de SENDA para modificar el total a transferir, en razón a la disponibilidad presupuestaria.

La Municipalidad, entidad que actuará como unidad ejecutora de los Programas, deberá manejar los recursos que SENDA entregará en virtud del presente convenio, en una Cuenta Complementaria de Administración de Fondos.

Tanto el Convenio, como toda modificación de éste, deben ser aprobadas mediante el correspondiente acto administrativo. Toda entrega de recursos no podrá ser anterior a la total tramitación de dichos actos administrativos.

3. Orientaciones Administrativas y Financieras.

La descripción de los gastos asociados a este Convenio se presenta a continuación y están enmarcados en el Manual de Rendición de Cuentas del SENDA:

- **Gastos de Operación:** Comprende, en general, los gastos necesarios para el cumplimiento de las funciones y actividades para que fueron otorgados los recursos, tales como arriendos, materiales de uso o de consumo, servicios básicos, mantenimiento, reparaciones, artículos de librería, difusión y pasajes.



- **Gastos en Personal:** El gasto en personal es el pago que se realiza a una persona por concepto de prestación de sus servicios, en el cual está especificado el monto a pagar, naturaleza de la prestación, lazo de ejecución, etc., pudiendo ser bajo contrato a honorarios o financiando personal remunerado perteneciente a la entidad ejecutora.
- **Gastos de Inversión/Equipamiento:** Corresponde, en general, al gasto por concepto de adquisición de mobiliario, vehículo, máquinas, equipos, hardware, software cuando estén relacionados con el proyecto aprobado, y todos aquellos desembolsos que se realicen por la compra o adquisición de activos fijos (bienes muebles) necesarios para la realización de las actividades tales como: Cámaras fotográficas, radios, impresoras, entre otros.
- **Gastos Actividades:** Corresponden a gastos que apoyan el desarrollo de actividades específicas previamente definidas en el programa, tales como capacitaciones u otras actividades esporádicas, seminarios y/o eventos que se relacionan con los objetivos del programa. Para este convenio, se considerará el gasto en transporte y alojamiento generado a partir de la participación del profesional en jornadas de capacitación del programa, como así, aquellos gastos que guarden relación con impresión, fotocopiado, alimentación en actividades y talleres específicos, compra de insumos para actividades y talleres, materiales de trabajo, y en general, todos aquellos gastos que sean necesarios para el desarrollo de las actividades, capacitaciones y talleres establecidos en el Programa. Estos gastos deberán ser rendidos conforme a lo establecido en el manual de rendición de cuentas de SENDA, para este tipo de gastos.

4. Modificaciones y reasignaciones presupuestarias.

La distribución de los gastos indicados en la presente cláusula, podrá ser modificada durante la ejecución de los Programas, según lo definido en él, esto ya que en algunas ocasiones el comportamiento real de los gastos pueda tener diferencias justificadas respecto a lo estimado. La Municipalidad podrá realizar modificaciones durante la implementación de los respectivos Programas. Éstas en ningún caso se podrán solicitar en forma posterior al término de vigencia del convenio. Dicha modificación se podrá realizar para todos los tipos de gastos o ítems contemplados en el convenio. Sin perjuicio de lo anterior, el gasto presupuesto total correspondiente al ítem "Gastos en Inversión/Equipamiento", en ningún caso podrá superar el 5% del aporte total de SENDA para el respectivo Programa.

Las modificaciones en que se puede incurrir con cargo a los recursos que entrega SENDA deberán ser solicitadas por escrito por los Municipios a la Dirección Regional de SENDA correspondiente, la que será encargada de revisar, aprobar o rechazar técnica y administrativamente las solicitudes realizadas, y dar respuesta al municipio e informar a la Dirección Nacional SENDA. Dichas modificaciones podrán ser solicitadas únicamente, hasta el 15 de octubre de 2021. Sin perjuicio de esto, en casos excepcionalísimos, la respectiva Dirección Regional, y previa validación de la División de Administración y Finanzas de SENDA, podrá autorizar modificaciones presupuestarias posteriores a la fecha indicada, durante el periodo correspondiente.



[Handwritten signature]



Las modificaciones o reasignaciones presupuestarias que sean requeridas, deberán realizarse de conformidad a lo dispuesto en la Resolución N° 30, de 11 de marzo de 2015, publicada en el Diario Oficial de 28 de marzo de 2015, de la Contraloría General de la República, que Fija Normas de Procedimiento sobre Rendición de Cuentas, o el texto que la modifique o reemplace; y conforme a la Resolución Exenta N° 639, de fecha 13 de junio de 2016, de SENDA que aprueba el Manual de Rendición de Cuentas del Servicio, o el que la modifique o reemplace.

- 5. Recursos aportados por la Municipalidad.** Sin perjuicio de los recursos aportados por SENDA a la Municipalidad, ésta se obliga a aportar recursos propios para el correcto desarrollo de los Programas, los que podrán estar destinados a recursos humanos, equipamiento, infraestructura diversa, material de oficina, recursos para movilización, transporte, actividades y, en general, todos los elementos que permitan el desarrollo de los Programas.

No se considerará dentro de la suma de recursos que, para el año 2021 debe aportar la Municipalidad, aquellos aportes ya realizados por dicha entidad para la implementación de los Programas durante los años anteriores, tales como, infraestructura y mobiliario.

La Municipalidad, deberá informar dentro de los 30 días corridos posteriores a la firma de este convenio, los montos que aportará para la implementación del convenio. Lo anterior deberá ser informado mediante Oficio dirigido a la Dirección Regional respectiva.

QUINTO: RENDICIÓN DE CUENTAS Y SISTEMA DE RENDICIÓN ELECTRÓNICA DE CUENTAS.

- 1. Rendición de cuentas.** La Municipalidad se obliga a rendir cuenta documentada de la inversión de los recursos recibidos en los términos dispuestos por la Resolución N° 30, de 11 de marzo de 2015, publicada en el Diario Oficial de 28 de marzo de 2015, de la Contraloría General de la República, que Fija Normas de Procedimiento sobre Rendición de Cuentas, o el texto que la modifique o reemplace; y conforme a las orientaciones generales de rendición que imparta SENDA, las que actualmente se encuentran contenidas en la Resolución Exenta N° 639, de fecha 13 de junio de 2016, de SENDA, que aprueba el Manual de Rendición de Cuentas del Servicio, o el que la modifique o reemplace.

La rendición de cuentas debe realizarse incluso en aquellos meses en que no exista ejecución de los recursos recibidos. La rendición deberá señalar a lo menos, el monto de los recursos recibidos en el mes, el monto detallado de la inversión, el saldo por rendir del periodo anterior, y el saldo disponible para el mes siguiente.

La rendición de los recursos recibidos, deberá realizarse por cada Programa que sea objeto de este convenio, de manera separada, debiendo indicar expresamente el Programa que se está rindiendo.

Se deja expresa constancia que no se podrán destinar recursos a gastos e inversiones que no tengan coherencia o relación con la finalidad para la que fueron transferidos, de acuerdo a lo establecido en el presente convenio.



[Handwritten signature]



En similar sentido, se deja constancia que no se aceptarán gastos que no se encuentren asociados a los objetivos del respectivo Programa, gastos efectuados fuera del periodo de ejecución establecido en el convenio, préstamos de cualquier tipo y aquellos gastos que no cuenten con la respectiva documentación de respaldo.

Una vez terminada la ejecución de los Programas, la Municipalidad deberá proceder a la restitución de los recursos no ejecutados, no rendidos u observados, de conformidad a lo establecido en el Manual de Rendición de Cuentas de SENDA.

- 2. Sistema de rendición electrónica de cuentas.** La rendición de cuentas a que dé lugar el presente convenio, se realizará a través del Sistema de Rendición Electrónica de Cuentas, de la Contraloría General de la República, en adelante SISREC.

Se permitirá realizar la rendición, con documentos auténticos digitalizados en el sistema y documentos electrónicos, previa validación del ministro de fe, que justifiquen cada uno de los gastos realizados en el mes correspondiente, los que deberán ser autorizados por el ministro de fe del municipio.

La Municipalidad, quedará obligada en su calidad de ejecutor, a lo siguiente:

- a) Utilizar el SISREC para la rendición de cuentas a que dé lugar el presente convenio, ocupando las funcionalidades que otorga el perfil ejecutor, dando cumplimiento al marco normativo aplicable, incluyendo la preceptiva de la resolución N° 30, de 2015, de la Contraloría General de la República.
- b) Designar a los funcionarios que cuenten con las competencias técnicas y atribuciones necesarias para perfilarse en calidad de titular, y al menos un subrogante, en los roles de encargado, analista y ministro de fe en el SISREC.
- c) Disponer de medios tecnológicos de hardware y software para realizar la rendición de cuentas con documentación electrónica y digital a través del SISREC. Lo anterior incluye, por ejemplo, la adquisición de token para la firma electrónica avanzada del encargado ejecutor, scanner para digitalización de documentos en papel, contar con casilla de correo electrónico e internet.
- d) Custodiar adecuadamente los documentos originales de la rendición garantizando su autenticidad, integridad y disponibilidad para las revisiones de la Contraloría General de la República, en el marco de la normativa legal pertinente.

SEDA, quedará obligado en su calidad de otorgante, a lo siguiente:

- a) Designar a los funcionarios que cuenten con las competencias técnicas y las atribuciones necesarias para perfilarse en calidad de titular, y al menos un subrogante, en los roles de encargado y analista del SISREC.



[Handwritten signature]



- b) Disponer de medios tecnológicos de hardware y software para realizar la rendición de cuentas del proyecto con documentación electrónica y digital a través del SISREC durante el período de rendición de la totalidad de los recursos transferidos para la ejecución del proyecto.
- c) Lo anterior incluye, por ejemplo, la adquisición de token para la firma electrónica avanzada del encargado otorgante, scanner para digitalización de documentos en papel, contar con casilla de correo electrónico e internet.

Con todo, si SENDA, lo estimare pertinente, podrá requerir a la Municipalidad que las rendiciones no sean realizadas a través del sistema SISREC.

SEXTO: CONTRATACIÓN Y SELECCIÓN EQUIPOS DE TRABAJO.

1. Contratación.

Sin perjuicio de los profesionales, el equipo y las condiciones y requisitos técnicos que cada Programa pueda requerir, se considerarán como reglas generales para la selección y contratación de estos, las siguientes.

La Municipalidad se obliga a celebrar los respectivos contratos a honorarios, hasta el 31 de diciembre de 2021, con los profesionales y técnicos que se desempeñarán en su implementación, incorporando en ellos una cláusula que estipule que los mismos gozarán de los beneficios consistentes en seguro de accidentes, feriados, a ausentarse por el uso de licencia médica, sin perjuicio de su obligación de cotizar, y permisos por descanso de maternidad, postnatal y otros beneficios que la ley confiere a los funcionarios municipales, sin que esto signifique hacer aplicable a estas personas los preceptos estatutarios que son propios de los funcionarios de esa condición, de conformidad a lo indicado por la Contraloría General de la República.

La Municipalidad, asimismo, se obliga a otorgarles las facilidades necesarias para asistir a los programas de capacitación y reuniones de seguimiento y evaluación de los Programas, que realice SENDA, con derecho a percibir sus honorarios.

Además, en el respectivo contrato, se deberá estipular que la Municipalidad y SENDA podrán requerir informar acerca de las gestiones realizadas y estados de avance de las actividades programadas, de acuerdo a los criterios contenidos en el documento, anexo a este convenio, denominado "Orientaciones Técnicas para la Implementación del Programa".

Sin perjuicio de lo expresado en los párrafos anteriores, los contratos en virtud de los cuales la Municipalidad se vincule con los Profesionales y Técnicos que ejecutarán los Programas, podrán revestir cualquier otra forma de contrato, tales como contrato de trabajo, a contrata o cualquier otra modalidad que contenga y de cumplimiento a las estipulaciones mínimas previstas en el párrafo primero de la presente cláusula, y cumpla con la legislación vigente respecto a la contratación de personal en Municipalidades.

Si la Municipalidad decidiera poner término anticipado al contrato suscrito con alguno de los profesionales o técnicos contratados para la ejecución de alguno de los Programas, con recursos aportados por SENDA, deberá contar con el acuerdo previo y por escrito del Servicio Nacional para la Prevención y Rehabilitación del Consumo de Drogas y Alcohol.



En la primera rendición de cuenta anual, correspondiente al año 2021, la Municipalidad deberá acreditar el efectivo cumplimiento de la obligación señalada en esta cláusula, conforme a lo dispuesto en la Resolución Exenta N° 639, de fecha 13 de junio de 2016, de SENDA, que aprueba el Manual de Rendición de Cuentas, del Servicio Nacional para la Prevención y Rehabilitación del Consumo de Drogas y Alcohol.

En el evento de verificarse cambios durante la ejecución de los Programas en el equipo de profesionales y técnicos, la Municipalidad deberá acreditar el cumplimiento de la obligación referida en el párrafo anterior, en la rendición de cuentas inmediatamente posterior a la del mes en que se realice la nueva contratación.

La Municipalidad se obliga a destinar una oficina que cuente con los estándares de seguridad, el equipamiento, la infraestructura y, en general, las condiciones adecuadas que garanticen el desarrollo de las actividades del equipo de profesionales y técnicos y, esencialmente, la correcta implementación del Programa.

Para dichos fines, la Municipalidad se compromete específicamente a:

- Proveer dependencias adecuadas para el óptimo funcionamiento de los respectivos equipos de los Programas, en consideración la dotación de los profesionales o técnicos que los conformen.
- Disponer de equipamiento y mobiliario necesario para el debido funcionamiento de los equipos de los Programas, en consideración la dotación de los profesionales o técnicos que los conformen.
- Proporcionar disponibilidad de línea telefónica y equipamiento computacional con acceso a internet.

La Municipalidad también se obliga a fortalecer y facilitar la coordinación necesaria para la ejecución de los Programas con las diversas unidades municipales. Asimismo, la Municipalidad se obliga a facilitar los mecanismos administrativos para que los profesionales y técnicos que se desempeñan en los Programas desarrollen las actividades de terreno que son propias de sus funciones, y a asistir a las actividades que SENDA determine.

Las partes acuerdan que el Servicio Nacional para la Prevención y Rehabilitación del Consumo de Drogas y Alcohol podrá solicitar fundadamente a la Municipalidad que ponga término anticipado al contrato suscrito con la persona que se desempeña en el Programa, cuando el desempeño de este no guarde relación con la política de prevención del consumo de drogas y alcohol de SENDA, y los requisitos técnicos señalados en los Anexos de Orientaciones Técnicas para la Implementación de cada Programa.

2. Procedimiento de selección.

El procedimiento de selección a utilizar, para contratar los equipos de cada programa, se realizará según el perfil indicado en los respectivos Anexos de Orientaciones Técnicas. Con todo, la selección deberá realizarse conforme a las reglas que se expresan a continuación:



2.1 Selección.

- Los cargos podrán proveerse de la siguiente forma:
 - ✓ Interno: Profesionales de los programas que SENDA implemente en conjunto con el municipio, que se encuentren en funciones y que cumplan con los requisitos, siempre que no afecte el normal desarrollo de los otros programas.
 - ✓ Mixto: seleccionando Curriculum Vitae que se encuentren en la Municipalidad y/o Dirección Regional de SENDA.
 - ✓ Externo: llamado externo de profesionales para el cargo mediante algún sistema coordinado entre la municipalidad y la Dirección Regional de SENDA, como páginas web institucionales u otros. En estos casos los avisos deben contener información general del cargo, fechas de recepción de antecedentes (mínimo 5 días hábiles) y la documentación requerida.

- La Municipalidad en conjunto con la Dirección Regional de SENDA, deberán seleccionar los CV que cumplan con el perfil requerido para el cargo. En el proceso de revisión curricular, se seleccionarán sólo los CV que cumplan con los requisitos definidos en el perfil del cargo, indicado en los Anexos de Orientaciones Técnicas de cada Programa.

- Se conformará una comisión seleccionadora que deberá estar compuesta por el Director Regional de SENDA respectivo o quien este designe, el Encargado de la Unidad de Gestión Territorial de la Dirección Regional de SENDA, o quien lo subrogue o reemplace, un representante del Municipio y el Coordinador (a) Comunal; los que planificarán las fechas, tiempos y contenido de las entrevistas de selección.

- Se aplicará una pauta que contemple:
 - ✓ Evaluación (calificación) de los antecedentes académicos
 - ✓ Experiencia en gestión y especialización según necesidades del programa
 - ✓ Experiencia en la temática de drogas y alcohol
 - ✓ Posición del entrevistado respecto al enfoque institucional para abordar la temática de drogas y alcohol

- Una vez finalizado el proceso de entrevistas para la selección de alguno de los cargos del Equipo Comunal, la comisión seleccionadora deberá elaborar un acta que refleje los resultados de la aplicación de la pauta de selección.

- Para la aplicación de la pauta, deben considerarse los antecedentes presentados y el resultado de la entrevista, en caso de haber diferencias entre ambos aspectos, es importante registrarlo en el cuadro de "Observaciones de la Pauta".

- Una vez finalizado el proceso de entrevistas para la selección de alguno de los cargos, la comisión seleccionadora deberá elaborar un acta que refleje los resultados de la aplicación de la pauta de selección, de todos los participantes, y consignando las tres personas que obtuvieron los más altos puntajes, quienes conformarán una terna.



[Handwritten signature]



- La Comisión Seleccionadora, de común acuerdo, deberá seleccionar una de las personas que compongan la terna. En el caso de no haber acuerdo entre los integrantes de la comisión respecto al resultado final del proceso de selección, será atribución del Director Regional de SENDA respectivo o quien este designe, dirimir los empates o declarar desierto el concurso, según lo estime pertinente, debiendo dejarse constancia de ello.

2.2 Ratificación.

- La ratificación de la persona seleccionada será responsabilidad de la Dirección Regional del SENDA, quien es el responsable de garantizar el estricto cumplimiento del proceso de selección.
- Se deberá informar a la División Territorial de SENDA la selección final del profesional que será parte del equipo comunal, a fin de actualizar los registros respectivos.

2.3 Contratación.

Una vez ratificada la persona seleccionada, por parte de la Dirección Regional del SENDA, la contratación se realizará por la Municipalidad correspondiente.

El contrato a suscribir con la persona seleccionada, por parte de la municipalidad, podrá ser mediante las modalidades honorarios a Suma Alzada, Contrata, Código del Trabajo u otra modalidad que determine el Municipio. A cada expediente de contratación, la Municipalidad deberá mantener la siguiente documentación, la cual podrá ser requerida por SENDA:

- Curriculum Vitae.
- Fotocopia legalizada de título profesional o grado académico ante notario público.
- Fotocopia simple de certificados que acrediten formación adicional (doctorado, magíster, diplomado, post-títulos), cuando lo hubiere.
- Certificado de antecedentes.
- Fotocopia de Cedula de Identidad por ambos lados.
- Declaración jurada simple de no consumo de drogas.

SÉPTIMO: CAPACITACIÓN, COORDINACIÓN Y SUPERVISIÓN. SENDA desarrollará funciones de capacitación, coordinación y supervisión para asesorar la implementación de las diversas etapas de los Programas en la Municipalidad, evaluar su aplicación y controlar sus resultados, a fin de proponer a la Municipalidad las modificaciones y reorientaciones que se estimen pertinentes para la acertada ejecución de éste y el debido cumplimiento de sus objetivos.

En dicho contexto, SENDA evaluará especialmente el desarrollo institucional de los Programas, la gestión programática, el desarrollo territorial, los aportes que realice la Municipalidad, los equipos de profesionales y técnicos y los espacios físicos entregados para el desarrollo de éstos. Lo anterior, generará informes de recomendaciones y observaciones a la Municipalidad. El cumplimiento de estas



[Handwritten signature]



recomendaciones y observaciones será considerado en la evaluación y continuidad de los Programas.

OCTAVO: INFORMES Y AUDITORÍAS.

1. Informes.

La Municipalidad deberá entregar a SENDA los informes que cada Programa requiera en sus respectivos Anexos de Orientaciones Técnicas para la Implementación, de conformidad al contenido y procedimiento de aprobación que en dichos documentos se indica.

Sin perjuicio de lo anterior, y de conformidad a lo señalado en la cláusula precedente, SENDA podrá solicitar otros informes a la Municipalidad, aun cuando estos no se encuentren expresamente contemplados en el convenio.

Para estos efectos, SENDA realizará los requerimientos de informes, por escrito, ya sea por medios electrónicos o físicos, en los cuales se indicará el formato que la Municipalidad deberá utilizar, y su contenido, indicando un plazo para dicho efecto. Dicho plazo será vinculante para la Municipalidad

2. Auditorías.

Las partes expresamente acuerdan, que SENDA podrá realizar auditorías a la Municipalidad de **Zapallar** y requerir información, durante la vigencia del convenio y hasta por un plazo de 5 años una vez finalizado el periodo de vigencia, salvo que la legislación aplicable contemplará un plazo mayor al indicado.

La Municipalidad consiente expresamente en que SENDA podrá examinar los registros contables, transferencias de recursos, comprobantes de gastos, procesos de selección contemplados en el convenio, contratos y convenios que se relacionen con las obligaciones asumidas por la Municipalidad, examinar la integridad y veracidad de documentos, verificar el cumplimiento de las normas que se relacionen con las obligaciones asumidas por la Municipalidad y en general todos aquellos registros, sin importar el formato o soporte en el que se encuentren, que se relacionen directa o indirectamente con el presente documento y sus anexos. SENDA podrá realizar visitas a las oficinas de la Municipalidad con el objeto de revisar la documentación antes indicada.

Para estos efectos, SENDA realizará los requerimientos de auditoría o información, por escrito, en los cuales se indicarán los documentos o antecedentes que la Municipalidad deberá hacer entrega, indicando un plazo para dicho efecto. Dicho plazo será vinculante para la Municipalidad, sin perjuicio de las prórrogas que puedan ser otorgadas.

NOVENO: DERECHOS DE PROPIEDAD Y TRABAJO RESULTANTE. El material impreso que se elabore y distribuya por parte de la Municipalidad para la ejecución de los Programas deberá responder a las orientaciones impartidas por SENDA, y contar con su aprobación previa, en especial en lo referente a imagen corporativa, forma y contenidos.

En dicho material siempre deberá constar el logo institucional de SENDA, el que no podrá ser de tamaño inferior al logo de la Municipalidad.



La propiedad intelectual de los productos que se originen con ocasión de la ejecución del Programa, pertenecerá a SENDA y a la Municipalidad, organismos que arbitrarán las medidas pertinentes para cautelar su dominio, reservándose desde ya el derecho para su reproducción y difusión.

Lo anterior, es sin perjuicio de la propiedad intelectual, industrial y otros derechos de propiedad, que pueda tener el Servicio Nacional para la Prevención y Rehabilitación del Consumo de Drogas y Alcohol, respecto a los Programas y sus contenidos.

Las partes dejan expresa constancia que SENDA podrá utilizar sin restricción, salvo aquellas que expresamente señale la legislación vigente, el trabajo resultante de la implementación de los Programas objeto del presente convenio, incluyendo los informes técnicos y el trabajo realizado por los coordinadores y los equipos que componen los Programas.

Durante el desarrollo de las acciones y actividades de los Programas, la Municipalidad deberá expresar y dar a conocer públicamente, que éste ha sido financiado por el Servicio Nacional para la Prevención y Rehabilitación del Consumo de Drogas y Alcohol, añadiendo la imagen corporativa de SENDA en todo el material gráfico que se elabore y distribuya para la implementación de los Programas.

DÉCIMO: VIGENCIA. El presente convenio tendrá vigencia desde la fecha de total tramitación del último acto administrativo aprobatorio del mismo y hasta el total cumplimiento de las obligaciones que se acuerden en este instrumento y sus anexos.

Por razones impostergables de buen servicio, relacionadas con la continuidad de los Programas, y el debido cumplimiento de sus objetivos, la Municipalidad se obliga a implementarlo a contar del día 1° de enero de 2021 y hasta el 31 de diciembre de 2021, sin perjuicio de aquellas obligaciones que por su naturaleza subsistan. En este sentido, las partes dejan constancia que, al momento de la rendición de gastos, la Municipalidad podrá presentar documentos sustentatorios de los mismos, a contar del 1 de enero de 2021.

Con todo, SENDA solamente podrá proceder a la transferencia de los recursos una vez que el acto administrativo, dictado por este Servicio, se encuentre totalmente tramitado.

DECIMO PRIMERO: TÉRMINO DEL CONVENIO. SENDA pondrá término anticipado en forma unilateral al presente convenio o a alguno de sus Programas, administrativamente y sin forma de juicio, en caso de que concurra alguna de las siguientes causales:

- 1.- Si la Municipalidad no inicia o suspenda la ejecución uno o más Programas por un período superior a 30 días corridos.
- 2.- Por exigirlo el interés público o la seguridad nacional.
- 3.- Por fuerza mayor o caso fortuito.
- 4.- Por el rechazo definitivo, por parte de SENDA, de cualquiera de los Informes a que se refiere el presente Convenio, incluidos aquellos indicados en la cláusula octava.



[Handwritten signature]



5.- Por incumplimiento grave de las obligaciones establecidas en el presente convenio, por causas o hechos imputables a la Municipalidad. Al respecto, las partes consideran como incumplimiento grave, especialmente, y entre otras situaciones de igual magnitud, el incumplimiento, por parte de la Municipalidad, de las obligaciones que se señalan en la cláusula quinta y sexta de este instrumento. En igual sentido, se entenderá que existe incumplimiento grave si la Municipalidad, durante dos meses seguidos, no envía el comprobante de ingreso de los recursos percibidos y el informe mensual de su inversión.

Para estos efectos, y en cualquiera de los casos señalados anteriormente, SENDA deberá notificar a la Municipalidad el acto administrativo fundado que pone término anticipado al presente convenio, indicando la fecha efectiva de término.

Asimismo, el presente convenio también podrá terminarse por mutuo acuerdo de las partes.

Las partes dejan constancia que SENDA podrá terminar cualquiera de los Programas objeto del presente convenio, sin necesidad de dar término a la totalidad del mismo. Los Programas restantes y que no hayan sido objeto de término, deberán continuar ejecutándose. Para efectos de lo señalado en este párrafo, serán aplicables las causales de término y mecanismo descrito en la presente cláusula.

Sin perjuicio de lo indicado en los párrafos anteriores, SENDA podrá dar término al Convenio o alguno de sus Programas, de forma anticipada, unilateral, administrativamente, sin forma de juicio y sin necesidad de expresar causa, dando aviso por escrito a la Municipalidad, con a lo menos sesenta (60) días corridos anteriores a la fecha fijada para el término. El término del convenio de conformidad a lo prescrito en el presente párrafo, deberá ser sancionado mediante la dictación del respectivo acto administrativo, debiendo notificar dicho acto a la Municipalidad, en conjunto con la decisión de terminar el convenio.

Si se pusiera término anticipado al presente instrumento, y la Municipalidad hubiera recibido la entrega de recursos, esta entidad deberá hacer devolución de lo percibido previa deducción del importe de los gastos, aprobados por SENDA, en que ya hubiere incurrido a la fecha de término del Convenio y que digan relación con la debida ejecución del Programa. La devolución deberá realizarse en el plazo máximo de 15 días contados desde la notificación del acto administrativo que pone término anticipado al presente convenio. El mismo procedimiento aplicará en el caso que se dé término a uno o más Programas, y subsistan los restantes.

DECIMO SEGUNDO: MODIFICACIÓN Y ADAPTACIÓN DE LOS PROGRAMAS.

Las partes reconocen que este Convenio se firma en medio de la pandemia global ocasionada por el COVID-19, que puede afectar la ejecución de los Programas, en atención a su naturaleza. Si SENDA considera que la ejecución de uno o más de los programas puede retrasarse o verse afectada de alguna forma como consecuencia de la emergencia sanitaria, y de manera posterior a la suscripción del Convenio, SENDA informará por escrito a la Municipalidad respecto de las modificaciones que estime necesarias y solicitará proceder a la firma de la respectiva modificación de Convenio. La negativa injustificada en firmar la respectiva modificación, será considerada un incumplimiento grave de las obligaciones asumidas.

Con todo, estas modificaciones no podrán afectar los objetivos estratégicos y específicos de los Programas, lo que será resuelto por SENDA



Lo anterior es sin perjuicio de las demás modificaciones que las partes, de común acuerdo, estimen necesarias.

DECIMO TERCERO: RELACIÓN ENTRE LAS PARTES. Déjese establecido que el Servicio Nacional para la Prevención y Rehabilitación del Consumo de Drogas y Alcohol no contrae obligación alguna de carácter laboral, previsional, de salud, tributaria, ni de ninguna otra naturaleza en relación con las personas que por cuenta de la Municipalidad ejecutarán las funciones convenidas por el presente instrumento, las que, por lo tanto, no tienen la calidad de funcionarios ni de prestadores de servicio de SENDA.

DÉCIMO CUARTO: DOMICILIO Y JURISDICCIÓN. Las partes acuerdan que, para todos los efectos derivados del presente convenio, se encuentran domiciliadas en la ciudad de **Valparaíso** y que se someten a la jurisdicción de sus Tribunales Ordinarios de Justicia.

DÉCIMO QUINTO: ANEXOS Y DOCUMENTOS DE ORIENTACIÓN TÉCNICA. En atención a que, mediante el presente Convenio, se implementarán diversos Programas, las partes acuerdan que los aspectos técnicos de cada uno de ellos, estarán contenidos en los documentos denominados "**Anexos de Orientación Técnica para la Implementación del Programa**" que forman parte del presente convenio y que los mismos son conocidos y vinculantes para las partes.

Se deja constancia que la Municipalidad deberá suscribir el documento denominado "**Planificación Comunal Anual**", correspondiente a cada Programa, en el que constarán las principales actividades de los Programas para el año 2021 y el cronograma asociado a ellas. Dicho documento será firmado por la Municipalidad con posterioridad a la suscripción del presente convenio y deberá ser enviado a la Dirección Regional respectiva de este Servicio, dentro de los 60 días corridos contados desde la firma del convenio.

Este documento, una vez suscrito, podrá ser modificado previa solicitud escrita de la Municipalidad, debidamente fundamentada, la cual deberá ser aprobada o rechazada de la misma forma por la Dirección Regional de SENDA correspondiente a la comuna en que se implementan los Programas.

DÉCIMO SEXTO: PLAZOS. Las partes dejan constancia que, salvo que se exprese que se trata de días corridos, los plazos de días establecidos en el presente convenio son de días hábiles, entendiéndose que son inhábiles los días sábados, los domingos y los festivos.

DÉCIMO SÉPTIMO: CONTRAPARTES TÉCNICAS. A fin de supervisar y llevar a cabo las obligaciones contenidas en este convenio, las partes podrán acordar designar a sus respectivas contrapartes técnicas, sin perjuicio de los coordinadores, profesionales y equipos de trabajo señalados en los Anexos de Orientaciones Técnicas para la Implementación de Programas.

DÉCIMO OCTAVO: PERSONERÍAS. La representación con la que comparece don Marcelo Platero Hidalgo, en su calidad de Director Regional del Servicio Nacional para la Prevención y Rehabilitación del Consumo de Drogas y Alcohol, de la Región de Valparaíso, consta en de la Resolución Exenta N° 983, de 17 de diciembre de 2020, de SENDA.



La representación con la que comparece el/la Alcalde don Gustavo Alessandri Bascuñan, para representar a la Municipalidad de Zapallar consta de Sentencia de Proclamación de Alcaldes, de fecha 05 de diciembre de 2016, del Tribunal Electoral de la Región de Valparaíso.

Siendo ampliamente conocidas de las partes las personerías antedichas, éstas estiman innecesaria su inserción.

DÉCIMO NOVENO: EJEMPLARES. El presente Convenio se firma en dos ejemplares de idéntico tenor y contenido, quedando uno de ellos en poder de cada una de las partes comparecientes.



GUSTAVO ALESSANDRI BASCUÑAN
ALCALDE
MUNICIPALIDAD DE ZAPALLAR



MARCELO PLATERO HIDALGO
DIRECTOR REGIONAL
SERVICIO NACIONAL PARA LA
PREVENCIÓN Y REHABILITACIÓN DEL
CONSUMO DE DROGAS Y ALCOHOL



MINISTERIO DEL INTERIOR Y SEGURIDAD PÚBLICA
GESTIÓN TERRITORIAL VALPARAÍSO
SENDA





ANEXO DE CONVENIO 2021

Orientaciones técnicas para la implementación de la iniciativa "Seda PREVIENE-EVSD en la comunidad"

REGIÓN	Valparaíso
COMUNA	Zapallar
AÑO	2021



ÍNDICE ANEXO CONVENIO
SENDA Previene- EVSD en la Comunidad

- 1 Antecedentes Generales
- 2 Énfasis para la Gestión del Programa Senda Previene en la Comunidad 2021
- 3 Roles del Equipo Senda Previene
- 4 Metodología de la implementación
 - 4.1 Levantamiento de información asociado a factores de riesgo y factores protectores
 - 4.2 Despliegue de la oferta programática de Senda en el territorio
 - 4.2.1 Implementación del pilar familia
 - 4.2.2 Implementación del pilar escuela
 - 4.2.3 Implementación del pilar grupo de pares
 - 4.2.4 Implementación del pilar tiempo libre
 - 4.3 Acciones complementarias de los equipos Senda Previene
 - 4.3.1 Promoción de programas de prevención del ámbito laboral
 - 4.3.2 Promoción de la oferta de tratamiento SENDA
 - 4.3.3 Promoción de la oferta de integración social SENDA
 - 4.3.4 Gestión y monitoreo de otros convenios SENDA
 - 4.3.5 Coordinación del trabajo intersectorial en la temática de alcohol y otras drogas



[Handwritten signature]



1. ANTECEDENTES GENERALES

El Servicio Nacional para la Prevención y Rehabilitación del Consumo de Drogas y Alcohol (SENDA) coordina e implementa políticas, programas y proyectos de prevención del consumo de drogas y alcohol a través de la gestión territorial articulada desde la División Territorial. En específico, el Área de Gestión Territorial que forma parte de la División Territorial de SENDA le corresponde "Coordinar a nivel nacional la implementación territorial de la oferta programática SENDA y otras iniciativas en materia de alcohol y otras drogas, a través de los equipos regionales, municipales y organizaciones territoriales, además de establecer los procedimientos necesarios para dar cumplimiento a los mecanismos de la ley 20.500".

Los objetivos específicos del Área de Gestión Territorial son:

- Implementar en el territorio nacional la oferta programática del servicio, a través de los equipos regionales.
- Fomentar la participación ciudadana a través de los Consejos de la sociedad civil y organizaciones sociales y territoriales, fomentando la relación del servicio con la sociedad civil.
- Acompañar y asesorar en el territorio a nivel regional, provincial y comunal, la implementación de la oferta preventiva del servicio.

Con todo lo anterior, se espera lograr el desarrollo local de capacidades para abordar y controlar el fenómeno del consumo de drogas y alcohol en los territorios, en coordinación entre el nivel nacional, regional y comunal de SENDA.

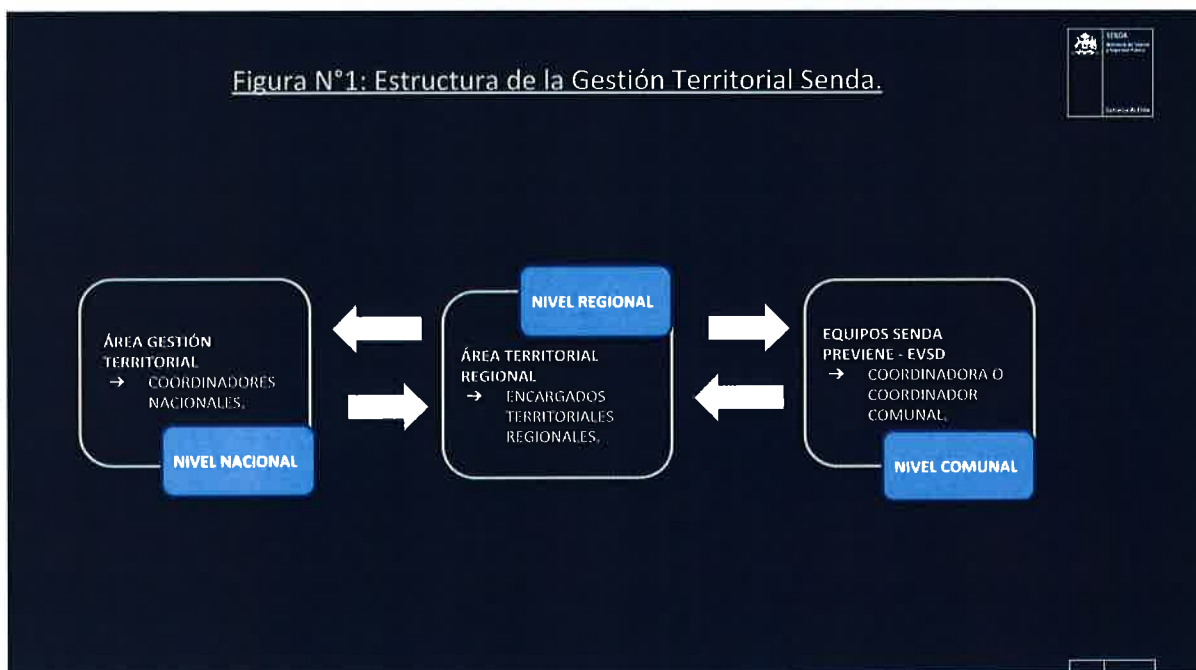

Fuente: Área de Gestión Territorial 2020.

2. ÉNFASIS PARA LA GESTIÓN DEL PROGRAMA SENDA PREVIENE EN LA COMUNIDAD 2021

El Servicio Nacional para la Prevención y Rehabilitación del Consumo de Drogas y Alcohol, reconociendo el trabajo realizado con las Municipalidades en el ámbito comunal en la construcción de políticas, planes y programas orientados a la reducción de la demanda



de alcohol y otras drogas en el espacio local, ha estimado necesario reforzar la perspectiva territorial y comunitaria de dicho trabajo, a través del conocimiento de los determinantes sociales intermedios que afectan el desarrollo de las personas para generar, de esta forma, mejores políticas, planes y programas que contribuyan a la calidad de vida de las personas y sus comunidades.

El mandato institucional que recae sobre la División Territorial de SENDA es la de construir y asegurar las condiciones de implementación de la política pública de Alcohol y Otras Drogas (AOD) en los territorios, atendiendo tanto a los desafíos como a las particularidades a nivel nacional, regional y comunal que supone el desarrollo de abordajes adecuados para incidir positivamente en la disminución de la demanda de AOD en la población.

A nivel comunal, este mandato de implementación de la política pública de reducción de demanda de AOD se enfrenta a una serie de complejidades territoriales y comunitarias, especialmente centradas en la multidimensionalidad y multicausalidad del problema de consumo de AOD.

La diversidad de actores, así como los Determinantes Sociales de la Salud (DSS), hacen necesario poner atención particular al ámbito local, tanto en sus características demográficas, culturales, sociales y político-administrativas, además de los desafíos propios de la implementación de una política pública de estas características. Así este puente entre la diversidad territorial y el fenómeno de consumo de AOD, apunta a factores sistémicos, estructurales y psicosociales que precariza las condiciones de desarrollo de las personas, explican la variabilidad de los problemas sanitarios y ofrecen estrategias que apuntan a objetivos del mejoramiento de las condiciones iniciales de salud mediante la desarticulación de mecanismos excluyentes, discriminatorios y estigmatizadores directamente relacionados con enfermedades tales como el consumo problemático de drogas.

En esta misma línea, la realidad policéntrica de los territorios obliga a un actuar coordinado con diferentes organismos del Estado presente en los territorios, la identificación de éstos se hace fundamental para el desarrollo de las actividades del equipo SENDA Previene en el territorio.

En este sentido, la estrategia de intervención de los equipos SENDA Previene en el territorio se propone desde el Plan Nacional Elige Vivir sin Drogas, como un cambio profundo en la forma de enfocar el trabajo preventivo, ya que no limita sus intervenciones a aquellas que dicen relación directa con el individuo, sino que amplía ese foco buscando fortalecer los factores protectores que se encuentran en el entorno de niños, niñas y adolescentes, poniendo a éstos en el centro como beneficiarios de la intervención.

El Plan Nacional Elige Vivir Sin Drogas tiene por objeto evitar, disminuir y/o retrasar el consumo de alcohol y otras drogas en niños, niñas y adolescentes mediante el fortalecimiento de sus ambientes de desarrollo familiar, social, ambiental y comunitario.

Así el accionar del equipo SENDA Previene en el territorio se basa en cuatro pilares fundamentales:



- a. Intervenciones a **nivel familiar**, potenciando capacidades prácticas de los padres y/o adultos responsables para cuidar, proteger, educar a sus hijos. Por ejemplo: talleres de habilidades parentales. A nivel nacional, SENDA cuenta con el programa Parentalidad que colabora en la implementación de este pilar.





- b. Intervenciones a **nivel de escuela**, a través de programas preventivos orientados a los distintos integrantes de comunidad educativa. Por ejemplo: conversatorios en reuniones de padres y apoderados, consejos escolares. A nivel nacional, SENDA cuenta con el programa PrePARA2 que colabora en la implementación de este pilar.



- c. Intervenciones a **nivel de grupo de pares**, a través acciones que potencien las capacidades de los jóvenes para ser agentes sociales de la prevención de sus pares. Por ejemplo: escuela de agentes líderes.



- d. Intervenciones a **nivel del uso del tiempo libre**, articulando infraestructura, recursos (comunitarios, escolares, municipales y estatales) y espacios públicos existentes en el territorio para fomentar eficazmente uso positivo y estructurado del tiempo libre. Por ejemplo: clubes de fútbol, escuelas de rock, escuelas de arte, clubes de *scout*.

3. ROLES DEL EQUIPO SENDA PREVIENE

La implementación del Plan Nacional Elige Vivir sin Drogas implica el cumplimiento de los siguientes **objetivos específicos**:

- Identificar y caracterizar las condiciones y expresiones del consumo de alcohol y otras drogas identificando también los determinantes sociales intermedios que influyen en el fenómeno, desde una perspectiva territorial comunal (diagnóstico comunal).
- Implementar acciones de intervención en promoción, prevención universal y ambiental, selectiva e indicada y de coordinación en materias de tratamiento, integración social, participación social y desarrollo institucional, y su aplicación en el nivel local, conforme a la "Planificación Comunal Anual" respectiva y los recursos disponibles, asegurando una respuesta integral a la problemática en la comuna.
- Articular alianzas o acuerdos con actores claves de la comuna (organizaciones comunales, otros órganos del estado, entre otros) con el fin de generar un trabajo en conjunto con la comunidad, asumiendo la corresponsabilidad social de ésta, para enfrentar la problemática de alcohol y otras drogas en el nivel local.
- Articular las diferentes ofertas sectoriales que contribuyan a la promoción de la salud y prevención del consumo de alcohol y otras drogas.
- Definir y monitorear indicadores para medir el cumplimiento de los objetivos del programa y la Planificación Comunal.

El cumplimiento de estos objetivos, si bien se presentan genéricos para el programa, deberá considerar los diferentes estados de desarrollo y complejidad en los que el SENDA Previene se encuentra.



[Handwritten signature]





Fuente: Área Gestión Territorial 2020.

En cuanto a las funciones del equipo SENDA Previene y en coherencia con lo anterior se espera:

- **Coordinación:** a nivel de intersector asociada a la implementación de los programas y acciones de promoción, prevención, tratamiento e integración social.
- **Articulación:** entre los actores sociales e institucionales para el diseño e implementación de la política local de drogas y la oferta programática preventiva dentro del territorio comunal.
- **Promoción:** de mecanismos e instancias de participación social en materias de alcohol y drogas y ejercicio de derechos en materia de promoción, prevención y tratamiento e integración social.
- **Implementación:** de programas de prevención en sus distintos niveles, en base al trabajo de los cuatro pilares del programa nacional "Elige vivir sin drogas".
- **Gestión y Monitoreo:** de la implementación y supervisión de toda la oferta programática que realiza el servicio en la comuna y también la coordinación interna de los equipos comunales Senda.
- **Comunicación y visibilidad:** institucional de la política gubernamental de alcohol y otras drogas a nivel comunal, fomentando la participación de entes relacionados con la prevención del consumo abusivo de Drogas y Alcohol.

4. METODOLOGÍA DE LA IMPLEMENTACIÓN

4.1 LEVANTAMIENTO DE INFORMACIÓN ASOCIADO A FACTORES DE RIESGO Y FACTORES PROTECTORES

Para realizar un trabajo íntegro de los cuatro pilares fundamentales de la política de prevención de drogas y alcohol, los equipos deben considerar cumplir como primera prioridad la función de "experto e implementador de las políticas comunales territoriales", es decir, debe conocer a cabalidad el comportamiento del fenómeno del consumo de alcohol y otras drogas en su comuna, así como también identificar las posibles alternativas de intervención asociado a los factores de riesgo y factores protectores a nivel local. Para ello cuenta con distintos instrumentos que deben ser aplicados.



[Handwritten signature]



- Encuesta EVSD o reporte comunal de alcohol y otras drogas otorgado por el nivel central.
- Cronograma de trabajo local adaptado al contexto regional y supervisado por la Dirección Regional.
- Adaptación de la Oferta Programática a la realidad local en base a los lineamientos de actividades del nivel regional.

A través de estas herramientas SENDA Previene busca promover e instalar una política local de drogas avalado al desarrollo parcial de los pilares de trabajo EVSD, con ello, incorporando ciertas variables estratégicas en los instrumentos de planificación comunal (PADEM; PLADECO, Plan Local de Salud). La promoción e instalación de políticas locales requiere de un proceso de análisis de los datos obtenidos, devolución de estos hacia la comunidad y elaboración de la información para sensibilizar a todos los actores involucrados en la temática.

4.2 DESPLIEGUE DE LA OFERTA PROGRAMÁTICA DE SENDA EN EL TERRITORIO

Para la disponibilidad de la oferta programática en los distintos niveles dispuestos por el Plan Elige Vivir Sin Drogas, la coordinación de intervenciones preventivas resulta clave para la implementación de los pilares familia, escuela, grupo de pares y tiempo libre.

4.2.1 Implementación del pilar familia

- Las intervenciones se concentran en tres niveles: (1) la prevención ambiental se orientará a facilitar, en las organizaciones e instituciones involucradas, la creación de normativas implícitas y/o explícitas para la promoción de la parentalidad y el cuidado de NNAJ; (2) la prevención universal buscará sensibilizar, educar e instalar el mensaje preventivo en la comunidad, a través de estrategias promocionales; (3) en tanto, el nivel de prevención selectiva se enfocará en el desarrollo de capacidades y aprendizajes, desde un abordaje principalmente grupal, dirigido a padres, madres y adultos cuidadores con bajo involucramiento parental.

4.2.2 Implementación del pilar escuela

- Implementación de programas preventivos que potencien factores protectores y disminuyan factores de riesgo en comunidades educativas de establecimientos públicos y particular-subvencionados seleccionados, de acuerdo con resultados de diagnósticos comunales y de los propios establecimientos escolares.
- Apoyar la instalación de capacidades de gestión y liderazgo preventivo en equipos directivos y Consejos Escolares de establecimientos educacionales en donde se implemente el Programa Prepara2, fortaleciendo el desarrollo de culturas preventivas al interior de los establecimientos con el desarrollo de los componentes I y II.
- Apoyar la formación, capacitación y perfeccionamiento docente y de asistentes de la educación, que contribuya a integrar la prevención en las prácticas pedagógicas cotidianas de aquellos establecimientos que implementan programas de prevención.
- Promover la adquisición de las competencias técnicas necesarias para que los actores de la comunidad educativa (equipos directivos, docentes, asistentes de la educación, estudiantes, padres y apoderados) puedan asumir un rol preventivo activo en su establecimiento educacional.
- Promover el desarrollo de estrategias preventivas en padres, adultos significativos y apoderados de los establecimientos educacionales.



[Handwritten signature]



4.2.3 Implementación del pilar grupo de pares

- Promover valores y conductas acordes a estilos de vida saludables entre grupos de pares presentes en su entorno social (educacional, comunitario, etc.), lo cual tiene influencia en la reducción de prácticas que resultan de riesgo para estos.
- Capacitar a adolescentes o jóvenes interesados como agentes de prevención al interior de los establecimientos educacionales o en espacios comunitarios más amplios.
- Involucrar a la comunidad escolar y barrial en acciones de prevención del consumo de drogas y alcohol.
- Relevar y reforzar factores protectores en niños, niñas, adolescentes y jóvenes que aún no han iniciado consumo o no han desarrollado un patrón de consumo problemático.
- Aumentar la percepción de riesgo del consumo de tabaco, drogas y alcohol en NNAJ.
- Habilitar a NNAJ para que sean capaces de mediar y promover un mensaje preventivo en su entorno cercano.

4.2.4 Implementación del pilar tiempo libre

- Articulación con los departamentos de deporte, cultura y juventud de los respectivos municipios en los que este programa se implementa para la generación de actividades que permitan estructurar la ocupación del tiempo libre de niñas, niños y adolescentes, en el entendido que la ocupación efectiva del tiempo libre contribuye a la prevención del consumo de sustancias.
- Promover la intervención promocional y de prevención universal para la prevención del consumo de alcohol y otras drogas en la población en edad escolar, a través de talleres preventivos para niñas, niños y adolescentes que permitan el desarrollo de competencias preventivas de acuerdo con su ciclo vital.

4.3 Informes de evaluación del Programa

Sin perjuicio de lo dispuesto en la cláusula octava del Convenio, la implementación del programa será evaluada y monitoreada mediante informes semestrales, los que dan cuenta del avance en la implementación de las acciones asociadas al programa Elige vivir sin drogas.

Para el 2021, el Municipio debe enviar los informes semestrales al nivel regional de SENDA los meses de agosto de 2021 y enero del 2022, en las fechas que más adelante se indican.

Estos informes estarán compuestos por:

1. Informe de Avance de Implementación del Programa. El avance de implementación dice relación con las acciones ejecutadas en el marco de los componentes de cada fase del programa
2. Informes de cumplimiento de objetivos de los profesionales del Programa en función de la adecuada implementación de las actividades.

Las fechas de los cortes semestrales para cada año, los plazos de entrega establecidos para enviar el informe a SENDA Nacional y el avance esperado para cada periodo son los siguientes:

Primer Corte: 31 JULIO 2021

- **Plazo de envío: primeros 10 días del mes de agosto 2021**



Segundo Corte: 30 diciembre 2021

- **Plazo de envío: primeros 10 días hábiles del mes de ENERO 2022**

Se espera que el Municipio vele por la correcta ejecución de las actividades en los plazos determinados para esto, por lo que los informes de evaluación semestral deberán ser firmados tanto por la contraparte municipal –responsable de la implementación del programa–, como por SENDA Regional –encargado de la supervisión técnica del mismo– y el/la Coordinador/a SENDA Previene.

En caso de existir un retraso en el cumplimiento de los avances esperados para cada periodo, SENDA Nacional enviará un “Reporte de Aviso” con el propósito de alertar al Municipio y solicitar el desarrollo de un plan de contingencia de manera de motivar el cumplimiento de los procesos atrasados.

Procedimiento de aprobación de los informes:

Los informes antes indicados deberán contener toda la información y antecedentes requeridos en el presente Anexo, y ser presentados conforme al formato que proporcionará SENDA.

SENDA deberá aprobar el respectivo informe dentro de los 20 días siguientes a la fecha de su entrega, o en su defecto, formular observaciones al mismo.

Las observaciones al informe deberán comunicarse a la Municipalidad mediante Oficio de la respectiva Dirección Regional de SENDA, y la Municipalidad tendrá un plazo de 10 días para aceptar las observaciones modificando el correspondiente informe.

Ante la entrega del nuevo informe o del Oficio de contestación a las observaciones, SENDA deberá aprobar el respectivo informe o tener por contestadas las observaciones, dentro de los 20 días siguientes a la fecha de entrega, o en su defecto, formulará nuevamente observaciones al mismo, las cuales se comunicarán a la Municipalidad mediante Oficio de la respectiva Dirección Regional, debiendo la Municipalidad aceptar las observaciones, modificando el correspondiente informe, en el plazo de diez días.

Si, luego del procedimiento antes indicado, SENDA mantuviera las observaciones, el informe se tendrá por rechazado.

4.4 ACCIONES COMPLEMENTARIAS DE LOS EQUIPOS SENDA PREVIENE

A su vez, los equipos SENDA Previene cuentan con acciones complementarias en los siguientes ámbitos:

4.4.1 Promoción de programas de prevención del ámbito laboral

Las intervenciones preventivas en el ambiente laboral están sustentadas en distintos elementos y recomendaciones tanto de la Organización Mundial de la Salud (OMS), como de la Oficina Internacional del Trabajo (OIT) para la elaboración de políticas organizacionales para la prevención del consumo de drogas y alcohol (OPS, 2000; OIT, 1996). Un elemento importante para considerar en las intervenciones y estrategias preventivas consiste en el enfoque de Determinantes Sociales de la Salud (OMS, 2003). Esto pone énfasis en cómo las condiciones para la salud de las personas. Desde esta perspectiva, el trabajo y sus características influyen en la salud de las personas y su relación con otros y, por tanto, en los niveles de consumo sociales pueden traducirse en consecuencias de sustancias. Considerando lo anterior, el consumo de drogas y alcohol se puede entender también como un problema de salud laboral, que tiene múltiples causas y consecuencias tanto en la productividad de la organización, como también en la calidad de vida de los trabajadores y su vida familiar y comunitaria.



[Handwritten signature]



4.4.2 Promoción de la oferta de tratamiento SENDA

- Participar y fortalecer las Mesas de Tratamiento comunales, incluyendo los dispositivos de Atención Primaria de Salud.
- Entregar información y orientación acerca de la Red de Tratamiento Comunal, respecto a su funcionamiento y flujos de derivación.
- Levantar información acerca de Centros de Tratamiento que podrían operar en la comuna.

4.4.3 Promoción de la oferta de integración social SENDA

- Promover las posibles oportunidades comunales de integración social de las personas con consumo problemático de sustancias, e informarlas al nivel regional para su correcta canalización.
- Instalar un discurso de sensibilización para la aceptación social de estas personas. **Gestión y monitoreo de otros convenios SENDA**

En el marco del rol del coordinador Previene con relación a la oferta SENDA que opera desde los Municipios, es de importancia monitorear activamente la ejecución del convenio, cual sea su pertinencia, tanto en términos presupuestarios como programáticos de tal manera de velar por la acción coordinada y la coherencia de la intervención SENDA en la comuna.

4.3.4 Coordinación del trabajo intersectorial en la temática de alcohol y otras drogas

Vinculación con Mesa Comunal de Seguridad Pública:

En el marco de la participación activa en las Mesas Comunales de Seguridad Pública, se han impulsado una serie de medidas para reducir la delincuencia y la percepción de inseguridad de la población, la Subsecretaría de Prevención del Delito (SPD) en acuerdo con el Servicio Nacional para la Prevención y Rehabilitación del Consumo de Drogas y Alcohol (SENDA), recogen las necesidades locales y abren la posibilidad a las Municipalidades, que han sido focalizadas por el Plan Comunal de Seguridad Pública para presentar nuevas líneas de proyectos.

Con la modificación realizada el 10 de agosto del 2016 a la Ley Orgánica Constitucional de Municipalidades, artículo 104 A, Letra J, se contempla la incorporación de los SENDA PREVIENE a los Consejos Comunales de Seguridad Pública. Se espera que aquellos Previene que cuentan con Plan Comunal de Seguridad puedan prestar acompañamiento técnico a los equipos que postulen a financiamiento en estas líneas.

Oferta externa: Trabajo intersectorial:

Una vez identificada la demanda comunal, el primer proceso que debe llevar a cabo SENDA Previene es la identificación de los actores clave con quienes generar un trabajo en conjunto para dar respuesta a esa demanda.

Para ello deberá:

- Promover el involucramiento y apoyo financiero por parte del municipio en la sustentabilidad de la política de alcohol y drogas.
- Promover la asociatividad y/o trabajo en red con las distintas organizaciones e instituciones locales que abordan las temáticas de alcohol y drogas.
- Promover instancias de participación en la temática de alcohol y otras drogas (Comisión Comunal de alcohol-drogas, redes sociales, por ejemplo) dirigidas a la comunidad local.



- Generar instancias de trabajo intersectorial en la temática de alcohol y otras drogas según ámbitos específicos de intervención (promoción, prevención, tratamiento, e integración social).
- Reportar, en las plataformas destinadas para eso (SIGTE), las alianzas territoriales.

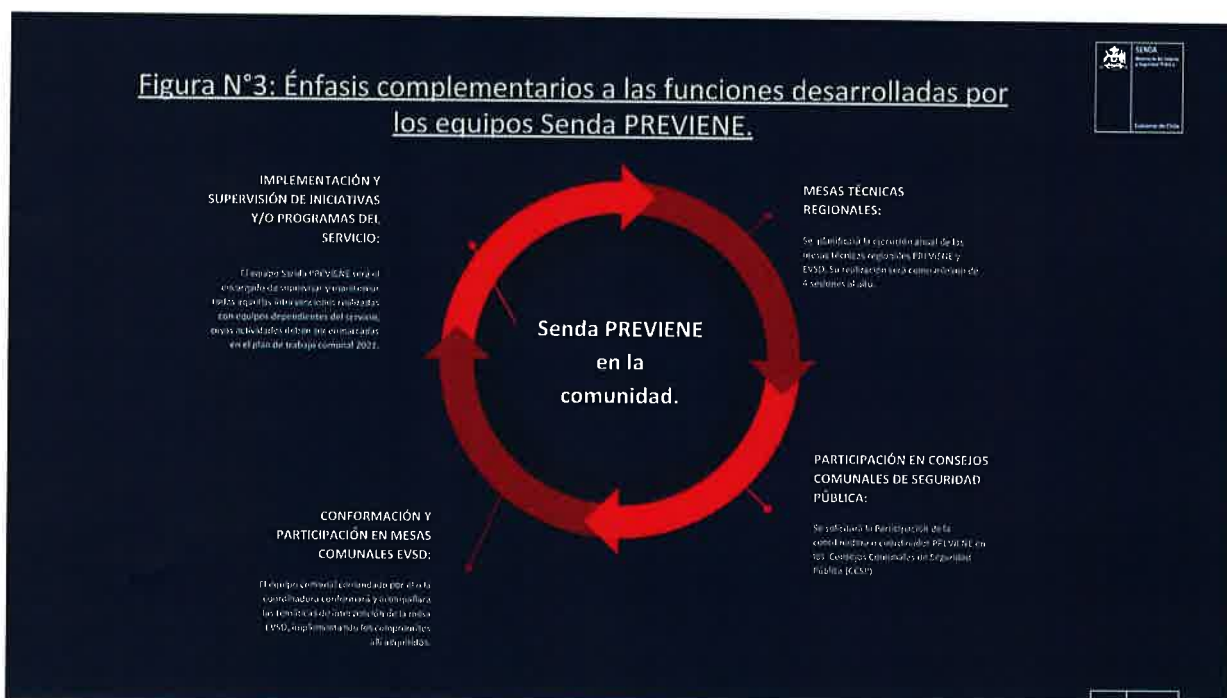

Fuente: Área Gestión Territorial 2020.

GUSTAVO ALESSANDRI BASCUÑÁN
 ALCALDE
 MUNICIPALIDAD DE ZAPALLAR



MARCELO PLATERO HIDALGO
 DIRECTOR REGIONAL
 SERVICIO NACIONAL PARA LA
 PREVENCIÓN Y REHABILITACIÓN DEL
 CONSUMO DE DROGAS Y ALCOHOL







ANEXO DE CONVENIO:

Orientaciones Técnicas para la Implementación del Programa Trabajar con Calidad de Vida

1. Antecedentes Generales
2. Aspectos Técnicos

REGIÓN	Valparaíso
COMUNA	Zapallar
AÑO	2021



INDICE

- 1 Antecedentes Generales
- 2 Aspectos Técnicos del Programa
 - 2.1 Población Objetivo
 - 2.2 Metodología de la implementación
 - 2.2.1 COMPONENTE 1: Programa Trabajar con Calidad de Vida (Medianas y grandes empresas y servicios públicos).
 - 2.2.2 COMPONENTE 2: Programa PYME Preventiva (Pequeñas y medianas empresas)
 - 2.2.3 COMPONENTE 3: Programa MYPE Preventiva (Micro y pequeñas empresas)
 - 2.2.4 COMPONENTE 4: Instalación de estrategias preventivas (Componente transversal).
 - 2.2.5 COMPONENTE 5: Buenas prácticas preventivas (Componente transversal)
 - 2.3 Actividades críticas y plazo de cumplimiento



1. ANTECEDENTES GENERALES

Las intervenciones preventivas en el ambiente laboral están sustentadas en distintos elementos y recomendaciones tanto de la Organización Mundial de la Salud (OMS), como de la Oficina Internacional del Trabajo (OIT) para la elaboración de políticas organizacionales para la prevención del consumo de drogas y alcohol (OPS, 2000; OIT, 1996). Un elemento importante a considerar para las intervenciones y estrategias preventivas, consiste en el enfoque de Determinantes Sociales de la Salud (OMS, 2003). Esto pone énfasis en cómo las condiciones sociales pueden traducirse en consecuencias para la salud de las personas. Desde esta perspectiva, el trabajo y sus características influyen en la salud de las personas y su relación con otros y, por tanto, en los niveles de consumo de sustancias. Considerando lo anterior, el consumo de drogas y alcohol se puede entender también como un problema de salud laboral, que tiene múltiples causas y consecuencias tanto en la productividad de la organización, como también en la calidad de vida de los trabajadores y su vida familiar y comunitaria.

2. ASPECTOS TÉCNICOS DEL PROGRAMA

El presente documento tiene como propósito entregar orientaciones para la implementación de los aspectos técnicos a los que debe ceñirse la Municipalidad en la implementación del Programa de Prevención Trabajar con Calidad de Vida durante el año 2021. En tal sentido, a continuación, se especifican las actividades que el Programa debe realizar, la metodología y otros aspectos relevantes para su ejecución en la comuna.

2.1 Población objetivo

La población objetivo del programa son los órganos y organismos de la administración del Estado y empresas privadas, las cuales pueden ser microempresas, pequeñas empresas, medianas o grandes. Adicionalmente, algunos componentes también se pueden dirigir a asociaciones o agrupaciones de micro emprendimientos, sindicatos o rubros específicos.

2.2 Metodología de la Implementación

Las intervenciones presentadas en cada componente están orientadas a mejorar la calidad de vida laboral de los trabajadores y trabajadoras -en sus dimensiones ambiente laboral, familiar e individual-, considerando que ésta se entiende como un factor protector del consumo de alcohol y otras drogas. Todos los componentes orientan acciones de prevención ambiental y universal, fortaleciendo la instalación de bases organizacionales que sustenten el trabajo preventivo en el ámbito laboral. El Programa *Trabajar con Calidad de Vida* considera los siguientes componentes:

2.2.1 COMPONENTE 1: Programa Trabajar con Calidad de Vida (Medianas y grandes empresas y servicios públicos). Apunta a fortalecer el desarrollo de una cultura preventiva frente al consumo de alcohol y otras drogas en instituciones públicas y empresas privadas medianas y grandes, a través de un Equipo Preventivo Coordinador conformado por estamentos representativos de la organización. SENDA provee asesorías y capacitaciones técnicas para el desarrollo de una política y plan de acción preventivos acorde con las directrices y realidad propias de cada organización, así como también para definir un protocolo de actuación frente a casos con consumo (dos años de duración).



[Handwritten signature]



Objetivo: Habilitar a las organizaciones para el desarrollo de una estrategia sostenida y efectiva de prevención del consumo de drogas y alcohol que contribuya a mejorar la calidad de vida laboral, potenciando factores protectores y disminuyendo factores de riesgo en espacios laborales.

Etapas y actividades:

El componente Trabajar con Calidad de Vida está compuesto por 7 etapas y se implementa en instituciones públicas y empresas privadas medianas y grandes, a través de una metodología participativa, autoaplicada y dirigida por un equipo que representa a todos los estamentos de la organización. El programa tiene una duración de dos años. Las organizaciones que implementan su primer año son aquellas que durante el año 2021 realicen el proceso de inscripción vía página web, firmen el acuerdo de colaboración y desarrollen las etapas de implementación correspondiente al componente TCV, hasta desarrollar su política preventiva y plan de acción. Ello llevará a la organización a obtener su nivel de certificación inicial. Las organizaciones de continuidad, iniciaron su implementación a través de un acuerdo firmado con anterioridad al año 2021, y durante este año desarrollan como productos un nuevo plan de acción y el protocolo de actuación en casos de consumo. Con ello, podrán obtener el nivel de certificación final.

ETAPA 1: Compromiso Organizacional El compromiso organizacional se plasma en un acuerdo de colaboración entre la organización y SENDA. Los empleadores o directivos deben participar en la definición de un grupo responsable de la coordinación del programa al interior de la organización, así como también en la definición de la política preventiva, el plan de acción y el protocolo de actuación en casos de consumo. El acuerdo de implementación señala una duración de dos años del programa e incluye, para el año 1 de implementación las sesiones 1-5, mientras que para el año 2, las sesiones 6, 7 y 8. Toda organización que desista de continuar previo a la firma del acuerdo de colaboración, deberá ser reemplazada.

ETAPA 2: Conformación del Equipo Preventivo Coordinador El Equipo Preventivo Coordinador (EPC) debe estar constituido por representantes de distintos estamentos de la organización, incluyendo empleadores o directivos y representantes de los trabajadores y trabajadoras. SENDA entrega asesoría técnica y capacitación al EPC de la organización, para que este lleve adelante el proceso de co-construcción de las políticas y planes preventivos y para que lidere la gestión e implementación de las acciones preventivas contenidas en el plan de acción y trabajar con SENDA para asegurar la adecuada implementación de los procesos establecidos en el programa.

ETAPA 3: Diagnóstico de Calidad de Vida Laboral Contempla la aplicación por parte de SENDA de una encuesta de diagnóstico de calidad de vida laboral — de carácter confidencial, voluntario y anónimo—, que levante información sobre factores de riesgo y factores de protección de la organización. El diagnóstico se realiza para definir los objetivos del plan de acción, para sensibilizar y lograr el compromiso de empleados y empleadores y para focalizar de mejor manera las actividades de prevención. Algunas acciones claves de esta etapa son: definición de muestra para la aplicación de la encuesta, evaluar y determinar opciones para la aplicación y digitación de encuestas (online, servicio de digitación, digitación por parte de la organización), análisis de informe ECVL y entrega de resultados a la organización.

ETAPA 4: Diseño de la Política Preventiva y el Plan de Acción El taller de definición de la política preventiva y del plan de acción se compone de dos sesiones de trabajo. El plan de acción se basará en los resultados del diagnóstico de calidad de vida laboral y apunta a mejorar aquellos indicadores que se encuentren bajos y a fortalecer aquellos indicadores que sean positivos para la organización. Con la política definida y el compromiso de la organización para poner en marcha su plan de acción, la organización será certificada como espacio laboral preventivo en un nivel inicial. Como objetivo a largo plazo, se considera que la política preventiva quede incorporada en la política de recursos



humanos de la organización. Las organizaciones deberán considerar acciones en las tres dimensiones de la calidad de vida laboral, priorizando aquellas que según el diagnóstico de calidad de vida laboral sean más relevantes para intervenir.

ETAPA 5: Implementación del Plan de Acción y Acompañamiento El desarrollo del plan de acción es de exclusiva responsabilidad de la organización. SENDA, por su parte, realiza un acompañamiento de las actividades desarrolladas con el objetivo de evaluar el proceso de desarrollo y gestión de la política preventiva y de los planes de acción de la organización. Para el segundo año de implementación es importante fortalecer los procesos de detección temprana en las organizaciones.

El protocolo de actuación en casos de consumo es un instrumento relevante para las organizaciones y para instalar la temática de detección temprana. Estos procesos pueden ser complementados a través de capacitaciones, jornadas, seminarios, el curso online de detección temprana (disponible en la plataforma de SENDA) y otras actividades que pueden ser definidas por la región.

ETAPA 6: Certificación de Espacio Laboral Preventivo Para aquellas organizaciones que ya cuenten con el nivel inicial de certificación y estén implementando su plan de acción, se realiza una nueva aplicación de la encuesta de diagnóstico de calidad de vida laboral y el Equipo Preventivo Coordinador actualiza el plan de acción. Con ello, SENDA le entrega a la organización una certificación final con el compromiso de que esta continúe desarrollando durante los siguientes años, de manera autónoma, su plan de acción y valide internamente la política preventiva para que sea incorporada en los instrumentos de gestión de la organización.

ETAPA 7: Proceso Continuo de Difusión y Sensibilización El proceso de difusión y sensibilización de las actividades debe ser permanente y cruza todas las etapas del programa, desde el compromiso de la institución hasta los procesos de certificación. Es importante que todos los trabajadores y trabajadoras conozcan las fechas de aplicación de la encuesta de calidad de vida laboral y conozcan también sus resultados. Por otra parte, una vez definida la política preventiva de la organización y cuando se comiencen a ejecutar las actividades del plan de acción, se debe comunicar a todo el personal para que puedan involucrarse en ellas.

2.2.2 COMPONENTE 2: Programa PYME Preventiva (Pequeñas y medianas empresas). Se considera una intervención técnica orientada a habilitar a las organizaciones en el desarrollo de una estrategia preventiva que contribuya al reconocimiento y manejo de factores de riesgo y protección en la organización y a la definición de procedimientos y normativa interna vinculada al consumo de sustancias. Este componente considera la asesoría técnica y capacitación a organizaciones en Gestión Preventiva Laboral, a través de la dictación de cursos e-learning y sesiones presenciales. La organización que participa de este componente debe comprometerse a generar acciones preventivas a corto y mediano plazo para la prevención del consumo de alcohol y otras drogas en su organización.

Objetivo: Habilitar a las organizaciones para el desarrollo de una estrategia sostenida y efectiva de prevención del consumo de drogas y alcohol que contribuya a mejorar la calidad de vida laboral, potenciando factores protectores y disminuyendo factores de riesgo en espacios laborales.

Etapas y Actividades:

Convocatoria e inscripción de Organizaciones: Para iniciar el trabajo con Pequeñas y Medianas empresas a partir del programa Trabajar con Calidad de Vida en la PYME, es necesario identificar a aquellas organizaciones que puedan estar interesadas en participar. Las estrategias para convocar pueden ser muy variadas: contacto con agrupaciones, asociaciones por rubro, empresas medianas y



grandes que tengan subcontratistas a PYMES para sus labores y listados o catastros elaborados por organizaciones y/o municipios.

Etapa 1 Cursos e-learning: Los cursos e-learning están estructurados bajo la lógica del aprendizaje basado en competencias, con módulos orientados a conocer, relacionar y reflexionar. No tienen evaluación formal (nota), sino más bien responden al nivel de participación de los usuarios en la actividad. El curso Drogas en el Mundo Laboral está orientado a presentar los conceptos de calidad de vida laboral y cultura preventiva, dejando de manifiesto la importancia de prevenir el consumo de drogas y alcohol en los lugares de trabajo. Este curso tiene carácter introductorio (incluso pueden hacerlo otras organizaciones o usuarios que no participen de este programa).

El segundo curso, Trabajar con Calidad de Vida en la PYME se basa en la definición de estrategias preventivas, las que se entienden como el conjunto de actividades coordinadas que tienen la finalidad de prevenir el consumo de sustancias en las organizaciones. Estas actividades no son aisladas, sino que tienen una planificación previa y se pueden mantener en el tiempo. Este conjunto de acciones, se sustentan en tres tipos de estrategias para el fortalecimiento de los factores protectores del consumo de drogas y alcohol en la organización: estrategias de difusión y sensibilización, desarrollo de habilidades individuales de los trabajadores y desarrollo de acciones organizacionales preventivas.

Etapa 2: Capacitación presencial: La segunda etapa se realiza una vez que se ha finalizado con ambos cursos e-learning. En ella, los participantes deberán asistir a una capacitación presencial de media jornada, que busca abordar las temáticas vistas en los cursos online de manera práctica, participativa y dinámica, en base a la realidad nacional y local de las PYMES. La capacitación presencial está formulada para ser realizada de manera grupal, en donde se junte un grupo de organizaciones para que puedan compartir sus experiencias con otras organizaciones. No obstante, la capacitación puede ajustarse a la realidad local y ser realizada también como un acompañamiento individual a la organización, en caso de no contar con un número muy grande de organizaciones PYME en la comuna o región.

Etapa 3 Asesoría para la instalación de estrategias preventivas en la PYME: La tercera etapa consiste en una asesoría técnica para el desarrollo e instalación de una estrategia preventiva a nivel organizacional. Tiene por objetivos supervisar la puesta en marcha de las estrategias preventivas planificadas en la capacitación a PYMES, dar sugerencias para su implementación y evaluar la ejecución de las estrategias preventivas. Las asesorías técnicas comienzan con posterioridad al proceso de capacitación (e-learning y presencial), y se deben realizar durante, aproximadamente, tres meses después de la participación en la etapa 2. En esta instancia, se realizará un seguimiento de las actividades planificadas y realizadas en las organizaciones. La asesoría técnica debe considerar al menos dos reuniones, para las cuales, puede juntar a las PYMES o bien asesorarlos en terreno o en las oficinas de SENDA.

2.2.3 COMPONENTE 3: Programa MYPE Preventiva (Micro y pequeñas empresas). Este componente está dirigido a micro y pequeñas empresas, conformadas por a lo menos cinco trabajadores, interesadas en desarrollar temáticas preventivas, con el propósito de fortalecer estrategias preventivas en adultos para promover su rol de agentes preventivos, tanto en lo laboral como familiar. Considera el desarrollo de jornadas de sensibilización, capacitación y desarrollo de talleres en temáticas preventivas, proceso que compromete a la organización a generar acciones preventivas a corto y mediano plazo para la prevención del consumo de alcohol y otras drogas en su organización, con el fin de mejorar la calidad de vida laboral y fortalecer factores protectores en sus trabajadores.



Debido a la gran diversidad de micro y pequeñas empresas en el país, este componente considera un grado de flexibilidad para el trabajo preventivo, con la posibilidad de desarrollar distintas temáticas relacionadas con la prevención del consumo de drogas y alcohol, según sea el interés y las necesidades de la organización. Las temáticas a abordar son (1) Prevención del consumo de drogas y alcohol en el trabajo, (2) Prevención del consumo de drogas y alcohol en la familia, (3) Promoción de estilos de vida saludable (4) Estrés en el trabajo.

Objetivos: El objetivo de este componente es desarrollar una estrategia de prevención del consumo de drogas y alcohol en micro y pequeñas empresas, a través del desarrollo de las temáticas preventivas con empleadores y trabajadores de cada organización.

Etapas y Actividades:

Etapa 1 Convocatoria y contacto con organizaciones: Como un primer paso para el desarrollo, se deberá realizar el contacto con distintas micro y pequeñas empresas que puedan estar interesadas en desarrollar el programa MIPE Preventiva. Para ello, pueden existir distintas estrategias, como, por ejemplo: contacto con agrupaciones de MYPES, asociaciones por rubro, empresas medianas y grandes que tengan subcontratistas a MIPES para sus labores y listados o catastros elaborados por organizaciones y/o municipios. Asimismo, la convocatoria puede hacerse a través del contacto directo con la organización.

Etapa 2 Entrevista con el empleador: Una vez que la organización inicia su participación, se procede a realizar una entrevista con el empleador y con ello la firma de una ficha de inscripción como compromiso de su trabajo. La pauta de entrevista está configurada de la siguiente manera: 1. Datos básicos del entrevistado y la empresa 2. Información sobre prevención del consumo de drogas y alcohol 3. Gestión e información preventiva 4. Selección de temas y planificación 5. Firma de carta de compromiso 6. Realización de Tema F con el empleador.

Etapa 3 Implementación de temáticas MYPE: La implementación de cada temática se trabaja en un módulo que tienen una duración aproximada de 60 minutos cada uno. El mecanismo para el desarrollo de las actividades se orienta a escoger una de las tres temáticas de las áreas de prevención en la familia y prevención en la organización. Ésta, en conjunto con la temática introductoria de prevención del consumo de drogas y alcohol, corresponderán a las actividades mínimas que deberán realizar los participantes de la/las MYPE. La modalidad de implementación de las temáticas es flexible, esto quiere decir, que se puede trabajar en las temáticas con cada MIPE por separado o agrupando a MYPES de similares características. Tanto cuando se trabaje con agrupaciones de organizaciones, como cuando se trabaje con la MYPE individualmente, la recomendación es realizar las actividades en conjunto con una duración aproximada de dos horas.

Etapa 4 Seguimiento y Cierre: El proceso de seguimiento consiste en que luego de un mes de finalizada la implementación de las temáticas, se contactará al empleador para realizar un cierre del proceso y una evaluación. En esta ocasión, a través de una pauta similar a la entrevista inicial, se evaluarán las actividades realizadas con los trabajadores y el interés del empleador en continuar desarrollando un trabajo colaborativo con SENDA.

2.2.4 COMPONENTE 4: Instalación de estrategias preventivas (Componente transversal). Las estrategias preventivas a desarrollar son las siguientes:



[Handwritten signature]



Habilidades Preventivas Parentales: Consiste en desarrollar estrategias de prevención con trabajadores, en tanto padres, madres y adultos cuidadores, potenciando el rol que ellos tienen como agentes preventivos en niños y adolescentes para fortalecer los factores protectores del consumo de drogas a través del desarrollo de habilidades parentales y de actitudes en la familia que promuevan una cultura preventiva y estilos de vida saludables.

Esta intervención capacita a facilitadores dentro de las organizaciones (públicas y privadas, tanto pequeñas como medianas y grandes empresas), para que puedan implementar HPP en sus organizaciones. De esta forma, se busca darles una herramienta útil para apoyar el desarrollo de una estrategia sostenida y efectiva de prevención del consumo de drogas y alcohol que contribuya a mejorarla, específicamente al abordar temas relacionados al ámbito familiar. Se espera que cada organización capacitada se comprometa a realizar al menos una réplica de 5 sesiones con sus trabajadores.

Objetivo: busca como objetivo principal fortalecer los factores protectores familiares del consumo de drogas y alcohol en trabajadores y trabajadoras de las organizaciones, en tanto padres, madres y adultos cuidadores.

Etapas y Actividades:

Las orientaciones específicas para el desarrollo de las sesiones del taller se entregan en el documento "Taller de Habilidades Preventivas Parentales - Manual para facilitadores/facilitadoras, 3da Versión."

Convocatoria e inscripción de organizaciones: La convocatoria para participar de la capacitación puede ser ampliada a cualquier tipo de organizaciones, que desee trabajar en su organización con el taller de Habilidades Preventivas Parentales. Para ello, es importante hacer un proceso de difusión a las organizaciones interesadas, las cuales deberán comprometerse a entregar un espacio físico y tiempo suficiente a los facilitadores para que ellos puedan realizar la réplica en la organización en un plazo de tres a cuatro meses (tiempo aproximado) después de la capacitación.

Realización de la capacitación: Se propone un número mínimo de 2 facilitadores por organización, de manera que se puedan compartir responsabilidades en la ejecución de las sesiones del taller y asegurar permanencia en la organización. Actualmente existe un módulo online para la capacitación en Habilidades Preventivas Parentales. Este módulo es principalmente teórico e incluye la información general sobre las Habilidades Preventivas. Éste se podrá utilizar como complemento para la capacitación, e incluso ser el antecedente para una capacitación presencial que sea mayoritariamente práctica para el facilitador. Es importante que la capacitación se realice antes del mes de agosto, con la finalidad de facilitar la realización y acompañamiento de las réplicas (talleres con padres, madres y adultos cuidadores).

Planificación de las réplicas HPP: Es de gran importancia intencionar que réplicas se realicen y que los facilitadores reporten sus resultados. Se estima que los facilitadores capacitados realicen el taller de habilidades parentales en su organización durante los cuatro meses siguientes a la capacitación, programando a lo menos 5 sesiones del taller. Se sugiere una modalidad de seguimiento consistente en una reunión grupal de no más de una hora con todos los participantes de la capacitación. Bajo esta modalidad de encuentro, todos pueden compartir estrategias y se pueden resolver dudas con el grupo en general.

Rubros: Desarrollar estrategias preventivas en el ámbito laboral, que tengan relación con el desarrollo de acciones específicas en algunos rubros, que tanto por sus características específicas, factores de riesgo y protección y por los otros antecedentes de prevalencia de consumo de sustancias, requieren de intervenciones que consideren dichos factores y que puedan aportar a los procesos internos de cada organización.



[Handwritten signature]



PrePara Laboral: Es una herramienta que busca entregar información, incentivar la reflexión y fomentar el diálogo en las comunidades laborales para prevenir el consumo de sustancias. Permite realizar un acercamiento a organizaciones laborales que están acercándose inicialmente a la temática de prevención laboral, interesadas en desarrollar una cultura preventiva del consumo de sustancias para concretar un trabajo de sensibilización con ellas y avanzar posteriormente a la implementación de un programa de prevención.

Cursos online: corresponde a la oferta de prevención que se entrega a través de la plataforma de formación institucional, disponible en el sitio: <https://cursos.senda.gob.cl/moodle/>

Estos cursos se encuentran abiertos a la comunidad y no cuentan con evaluación formal (nota), sino más bien responden al nivel de participación de los usuarios en la actividad, contando con evaluaciones formativas orientadas a fortalecer la formación en la temática de prevención laboral. Cada uno de los cursos entrega un certificado de participación por determinadas horas.

2.2.5 COMPONENTE 5: Buenas prácticas preventivas (Componente transversal). El componente de buenas prácticas es una iniciativa regional que busca generar comunidades de aprendizaje, relacionadas con el intercambio de aprendizajes, logros y áreas de mejoramiento, producto de la implementación de iniciativas relacionadas con la prevención del consumo de sustancias en espacios laborales, además de promover y difundir experiencias e iniciativas que contribuyan al desarrollo de estrategias y fomentar la cooperación entre organizaciones. Para este 2021 el trabajo en este componente se enfocará a la temática de prevención laboral en contextos de pandemia, como una manera de promover el intercambio de experiencias entre las organizaciones laborales.

2.3 Actividades críticas y plazo de cumplimiento:

COMPONENTE 1: TCV		
NOMBRE DE LA ACTIVIDAD	PLAZO CUMPLIMIENTO	VERIFICADOR
Participación en encuentros virtuales de capacitación y fortalecimiento técnico con Equipo Regional de Prevención	Trimestral - 2021	N/A
Realización de encuentros de capacitación y fortalecimiento técnico con EPC	Trimestral - 2021	N/A
Inducción de actores clave a nivel comunal en temáticas asociadas a la prevención laboral (transversal a los componentes)	Primer semestre 2021	N/A
Sensibilización de organizaciones laborales a nivel comunal para postular al programa	Primer trimestre (Febrero) 2021	N/A
Convocatoria a nivel comunal a organizaciones laborales para postular al programa	Primer trimestre 2021	N/A
Monitoreo y acompañamiento a organizaciones laborales en el proceso de inscripción	Primer trimestre 2021	Listado final de Inscripción TCV por región
Gestión de la firma de acuerdos de colaboración (incluye reemplazo de organizaciones)	Segundo trimestre (15 de Mayo) 2021	Acuerdo de Colaboración en SISPREV
Asesoría y acompañamiento técnico a las organizaciones laborales en el desarrollo de diagnóstico TCV – AÑO 1 y 2	Tercer trimestre (Julio) 2021	Informe de Calidad de Vida Laboral disponible en SISPREV
Asesoría y acompañamiento técnico a las organizaciones laborales en el desarrollo de políticas preventivas TCV – AÑO 1	Cuarto trimestre (15 de Noviembre) 2021	Política preventiva en SISPREV



[Handwritten signature]



Asesoría y acompañamiento técnico las organizaciones laborales en el desarrollo de planes de acción TCV – AÑO 1 y 2	Cuarto trimestre (15 de Noviembre) 2021	Plan de Acción en SISPREV
Asesoría y acompañamiento técnico a las organizaciones laborales en el desarrollo de protocolos de actuación en casos de consumo y detección temprana TCV – AÑO 2	Tercer trimestre (Agosto) 2021	Protocolo de Actuación en casos de consumo en SISPREV
Gestión de los documentos que son requisito para la certificación de las organizaciones TCV - AÑO 1 y 2	Cuarto trimestre (Noviembre) 2021	Actas de Certificación TCV en SISPREV

COMPONENTE 2: PYME		
NOMBRE DE LA ACTIVIDAD	PLAZO CUMPLIMIENTO	VERIFICADOR
Convocatoria a organizaciones laborales PYME para participar del programa.	Segundo trimestre (abril) 2021	N/A
Gestión para la firma de carta compromiso	Segundo trimestre (mayo) 2021	Carta de compromiso en SISPREV
Implementación de proceso de capacitación online y presencial de organizaciones *Actividad presencial estará sujeta a normas sanitarias de pandemia.	Tercer trimestre (15 de Agosto) 2021	Registro de asistencia capacitación en SISPREV
Desarrollo de reuniones de asesorías y seguimiento de estrategias preventivas con organizaciones laborales	Cuarto trimestre (15 de Noviembre) 2021	Acta de asesoría y seguimiento para la implementación de estrategias preventivas en la PYME en SISPREV
Gestión de los documentos y verificadores para la finalización del trabajo con organizaciones PYME.	Cuarto trimestre (Noviembre) 2021	Verificadores disponibles en SISPREV

COMPONENTE 3 MYPE		
NOMBRE DE LA ACTIVIDAD	PLAZO CUMPLIMIENTO	VERIFICADOR
Convocatoria a organizaciones laborales MYPE para participar del programa.	Segundo trimestre (Abril) 2021	N/A
Gestión para la firma de carta compromiso	Segundo trimestre (Mayo) 2021	Carta de compromiso en SISPREV
Realización de entrevista con empleador para la presentación de temáticas *Priorización de acciones virtuales dado condiciones sanitarias.	Tercer trimestre (Julio) 2021	Pauta de entrevista
Implementación de talleres en temáticas preventivas con organizaciones laborales * Priorización de acciones virtuales dado condiciones sanitarias	Cuarto trimestre (15 de Octubre) 2021	Evaluación de módulos de temáticas preventivas en SISPREV.
Gestión de los documentos y verificadores para la finalización del trabajo con organizaciones MYPE.	Cuarto trimestre (Noviembre) 2021	Verificadores disponibles en SISPREV

COMPONENTE 4: ESTRATEGIAS PREVENTIVAS		
NOMBRE DE LA ACTIVIDAD	PLAZO CUMPLIMIENTO	VERIFICADOR
Convocatoria a organizaciones laborales para participar de Rubros / Cursos Online / PrePara Laboral	Primer semestre 2021	N/A
Convocatoria a nivel regional a organizaciones laborales para participar del programa HPP	Segundo trimestre (Abril) 2021	N/A



Handwritten signature or initials in blue ink.



Gestión para la firma de carta compromiso para implementar HPP	Segundo trimestre (Mayo) 2021	Carta de compromiso en SISPREV
Realización de capacitación de facilitadores virtual/presencial en HPP *Priorización de acciones virtuales dado condiciones sanitarias	Tercer trimestre (Agosto) 2021	Registro de asistencia capacitación en SISPREV
Acompañamiento a organizaciones laborales para la réplica de talleres de HPP (virtual/presencial) *Priorización de acciones virtuales dado condiciones sanitarias	Cuarto trimestre (Noviembre) 2021	Registro de asistencia talleres

COMPONENTE 5: BUENAS PRÁCTICAS PREVENTIVAS		
NOMBRE DE LA ACTIVIDAD	PLAZO CUMPLIMIENTO	VERIFICADOR
Definición y gestión de actividades en el marco de las Buenas Prácticas Laborales (seminarios, webinars, jornadas de capacitación regionales en la temática, boletines, memorias) *Para el caso de la elaboración de documentos se debe contemplar su difusión.	Segundo trimestre (Mayo) 2021	N/A
Desarrollo de actividad de Buenas Prácticas Laborales	Cuarto trimestre (15 de Noviembre) 2021	Documento de Buenas prácticas / Listados de asistencia / Presentaciones, según corresponda
Evaluación de la actividad	Cuarto trimestre (30 de Noviembre) 2021	N/A



GUSTAVO ALESSANDRI BASCUÑAN
ALCALDE,
MUNICIPALIDAD DE ZAPALLAR



MARCELO PLATERO HIDALGO
DIRECTOR REGIONAL
SERVICIO NACIONAL PARA LA
PREVENCIÓN Y REHABILITACIÓN DEL
CONSUMO DE DROGAS Y ALCOHOL